



ESTADO DA PARAÍBA
PREFEITURA MUNICIPAL DE SÃO FRANCISCO

EDITAL - Licitação

PROCESSO ADMINISTRATIVO Nº 250219CE00001

LICITAÇÃO Nº. 00001/2025

MODALIDADE: CONCORRÊNCIA ELETRÔNICA

CRITÉRIO: MENOR PREÇO POR ITEM

LEGISLAÇÃO: LEI 14.133/2021

Órgão Realizador do Certame:

PREFEITURA MUNICIPAL DE SÃO FRANCISCO

RUA JOSÉ DOMINGOS DE OLIVEIRA, 55 - CENTRO - SÃO FRANCISCO - PB.

CEP: 58818-000 - E-mail: cpl@saofrancisco.pb.gov.br - Tel.: (083) 3545-1015.

O Órgão Realizador do Certame acima qualificado, inscrito no CNPJ 01.613.323/0001-13, doravante **denominado simplesmente ORC**, torna público para conhecimento de quantos possam interessar que fará realizar através do Agente de Contratação, assessorado por sua Equipe de Apoio, sediado no endereço acima, **às 09:30 horas do dia 03 de Abril de 2025**, por meio do site abaixo indicado, licitação na modalidade Concorrência nº 00001/2025, na forma eletrônica, com critério de julgamento menor preço por item; tudo de acordo com este instrumento e em observância a Lei Federal nº 14.133, de 1º de Abril de 2021; Lei Complementar nº 123, de 14 de Dezembro de 2006; Instrução Normativa nº 73 SEGES/ME, de 30 de Setembro de 2022; e legislação pertinente, consideradas as alterações posteriores das referidas normas; conforme os critérios e procedimentos a seguir definidos, almejando obter a melhor proposta para: **CONTRATAÇÃO DE EMPRESA ESPECIALIZADA PARA CONSTRUÇÃO DE QUADRA POLIESPORTIVA DESCOBERTA, COM FECHAMENTO EM ALAMBRADO, LOCALIZADA NA ZONA RURAL DO MUNICÍPIO, DEVENDO ATENDER RIGOROSAMENTE AS ESPECIFICAÇÕES ANEXAS.**

Data de abertura da sessão pública: 03/04/2025. Horário: 09:30 - horário de Brasília.

Data para início da fase de lances: 03/04/2025. Horário: 09:31 - horário de Brasília.

Local: www.portaldecompraspublicas.com.br

1.0.DO OBJETO

1.1.Constitui objeto da presente licitação: **CONTRATAÇÃO DE EMPRESA ESPECIALIZADA PARA CONSTRUÇÃO DE QUADRA POLIESPORTIVA DESCOBERTA, COM FECHAMENTO EM ALAMBRADO, LOCALIZADA NA ZONA RURAL DO MUNICÍPIO, DEVENDO ATENDER RIGOROSAMENTE AS ESPECIFICAÇÕES ANEXAS.**

1.2.As especificações do objeto ora licitado - quantitativo e condições -, encontram-se devidamente detalhadas no correspondente Termo de Referência - Anexo I deste instrumento.

1.3.A licitação será realizada em um único item.

1.4.O critério de julgamento adotado será o menor preço, observadas as exigências contidas neste instrumento e seus anexos quanto às especificações do objeto.

1.5.A contratação acima descrita, que será processada nos termos deste instrumento convocatório, especificações técnicas e informações complementares que o acompanham, quando for o caso, justifica-se: Pela necessidade da devida efetivação de obra para suprir demanda específica – **CONTRATAÇÃO DE EMPRESA ESPECIALIZADA PARA CONSTRUÇÃO DE QUADRA POLIESPORTIVA DESCOBERTA, COM FECHAMENTO EM ALAMBRADO, LOCALIZADA NA ZONA RURAL DO MUNICÍPIO, DEVENDO ATENDER RIGOROSAMENTE AS ESPECIFICAÇÕES ANEXAS**, considerada oportuna e imprescindível, bem como relevante medida de interesse público; e ainda, pela necessidade de desenvolvimento de ações continuadas para a promoção de atividades pertinentes, visando à maximização dos recursos em relação aos objetivos programados, observadas as diretrizes e metas definidas nas ferramentas de planejamento aprovadas.

1.6.Na referida contratação será concedido tratamento diferenciado e simplificado para as Microempresas e Empresas de Pequeno Porte, nos limites previstos da Lei 123/06, consideradas as hipóteses e condições determinadas no Art. 4º, da Lei 14.133/21. Todavia, serão afastados os benefícios estabelecidos nos Arts. 47 e 48, por estarem presentes, de forma isolada ou simultânea, as situações previstas nos Incisos II e III, do Art. 49, todos da Lei 123/06.

1.7.Todas as referências de tempo neste Edital, no respectivo aviso e durante a sessão pública obedecerão o horário de Brasília - DF.

2.0.DA IMPUGNAÇÃO AO EDITAL E DO PEDIDO DE ESCLARECIMENTO

2.1.Informações ou esclarecimentos sobre esta licitação, serão prestados nos horários normais de expediente: das 07:30 as 13:30 horas.

2.2.Qualquer pessoa - cidadão ou licitante - é parte legítima para impugnar o Edital deste certame por irregularidade ou para solicitar esclarecimento sobre os seus termos, devendo encaminhar o respectivo pedido, dirigido ao Agente de Contratação, até 03 (três) dias úteis antes da data de abertura da sessão pública, por meio eletrônico, exclusivamente, da seguinte forma:



ESTADO DA PARAÍBA
PREFEITURA MUNICIPAL DE SÃO FRANCISCO

- 2.2.1.No endereço: www.portaldecompraspublicas.com.br.
- 2.3.O Agente de Contratação responderá aos pedidos de esclarecimentos ou impugnação no prazo de até três dias úteis, contado da data de seu recebimento, limitado ao último dia útil anterior à data da abertura do certame, e poderá requisitar subsídios formais aos responsáveis pela elaboração deste Edital e dos seus anexos.
- 2.4.A impugnação não possui efeito suspensivo, sendo a sua concessão medida excepcional que deverá ser motivada pelo Agente de Contratação, nos autos do processo de licitação.
- 2.5.Acolhida a impugnação contra o Edital, será definida e publicada nova data para realização do certame, observados os prazos fixados na norma vigente.
- 2.6.As respostas aos pedidos de esclarecimentos e impugnações serão divulgadas em sítio eletrônico oficial do ORC e no sistema, dentro do prazo estabelecido no item 2.3, e vincularão os participantes e a Administração.

3.0.DOS ELEMENTOS PARA LICITAÇÃO

- 3.1.Aos participantes serão fornecidos os seguintes elementos que integram este Edital para todos os fins e efeitos:
- 3.1.1.ANEXO I - TERMO DE REFERÊNCIA – ESPECIFICAÇÕES;
- 3.1.2.ANEXO II - MODELO DE DECLARAÇÃO – de não empregar menor;
- 3.1.3.ANEXO III - MODELO DE DECLARAÇÃO – que a proposta compreende a integralidade dos custos;
- 3.1.4.ANEXO IV - MINUTA DO CONTRATO;
- 3.1.5.ANEXO V - MODELOS DE DECLARAÇÕES - cumprimento de requisitos normativos;
- 3.1.6.ANEXO VI - ESTUDO TÉCNICO PRELIMINAR - ETP.
- 3.2.A obtenção do Edital será feita da seguinte forma:
- 3.2.1.Pelos endereços eletrônicos:
- 3.2.1.1.<http://www.saofrancisco.pb.gov.br>;
- 3.2.1.2.www.tce.pb.gov.br;
- 3.2.1.3.www.portaldecompraspublicas.com.br; e
- 3.2.1.4.www.gov.br/pncp.
- 3.3.Salienta-se que é parte integrante do presente instrumento convocatório, na forma de anexo, o correspondente Estudo Técnico Preliminar - ETP, documento constitutivo da primeira etapa do planejamento de uma contratação que caracteriza o interesse público envolvido e a sua melhor solução; em atendimento ao requisito de publicidade determinado na norma vigente, que exige a publicação conjunta desses estudos com o respectivo Edital para garantir plena transparência e competitividade.

4.0.DO SUPORTE LEGAL

- 4.1.Esta licitação rege-se-á pela Lei Federal nº 14.133, de 1º de Abril de 2021; Lei Complementar nº 123, de 14 de Dezembro de 2006; Instrução Normativa nº 73 SEGES/ME, de 30 de Setembro de 2022; e legislação pertinente, consideradas as alterações posteriores das referidas normas; que ficam fazendo partes integrantes deste Edital, independente de transcrição.

5.0.DO PRAZO E DOS RECURSOS ORÇAMENTÁRIOS

- 5.1.O prazo máximo para a execução do objeto ora licitado, conforme suas características e as necessidades do ORC, e que admite prorrogação nas condições e hipóteses previstas na Lei 14.133/21, está abaixo indicado e será considerado a partir da emissão da Ordem de Serviço:

Início: 5 (cinco) dias;

Conclusão: 6 (seis) meses.

- 5.2.O prazo de vigência do correspondente contrato será determinado: 6 (seis) meses, considerado da data de sua assinatura; podendo ser prorrogado, nas hipóteses e nos termos dos Arts. 105 a 114, da Lei 14.133/21.

- 5.3.As despesas decorrentes do objeto deste certame, correrão por conta da seguinte dotação:
ORÇAMENTO 2025.

02.12 – SECRETARIA DE CULTURA E ESPORTE

27.812.1020.1181 CONSTRUÇÃO DE QUADRA POLIESPORTIVA

500 Recursos não Vinculados de Impostos

700 Outras Transferências de Convênios ou Instrumentos Congêneres da União

701 Outras Transferências de Convênios ou Instrumentos Congêneres dos Estados

706 Transferência Especial da União

6.0.DAS CONDIÇÕES DE PARTICIPAÇÃO

- 6.1.A licitação será realizada à distância e em sessão pública, por meio do sistema disponível no endereço eletrônico: www.portaldecompraspublicas.com.br.
- 6.2.Deverão ser observadas as normas e procedimentos estabelecidos pelo provedor do sistema, disponíveis no referido sítio eletrônico para acesso ao sistema e operacionalização.
- 6.3.Caberá ao licitante interessado em participar deste certame, acompanhar as operações no sistema eletrônico durante o processo licitatório e responsabilizar-se pelo ônus decorrente da perda de negócios diante da inobservância de mensagens emitidas pela Administração ou de sua desconexão; e comunicar imediatamente ao provedor do sistema qualquer acontecimento que possa comprometer o sigilo ou a segurança, para imediato bloqueio de acesso.



ESTADO DA PARAÍBA
PREFEITURA MUNICIPAL DE SÃO FRANCISCO

6.4.A participação neste certame é aberta a quaisquer interessados, inclusive as Microempresas e Empresas de Pequeno Porte, nos termos da legislação vigente.

6.5.Não poderão participar os interessados:

6.5.1.Que não atendam às condições deste Edital e seus anexos;

6.5.2.Estrangeiros que não tenham representação legal no Brasil com poderes expressos para receber citação e responder administrativa ou judicialmente;

6.5.3.Que estejam sob falência, concurso de credores, concordata ou em processo de dissolução ou liquidação;

6.5.4.Proibidos de participar de licitações e celebrar contratos administrativos, na forma da legislação vigente;

6.5.5.Cujo estatuto ou contrato social não incluir o objeto desta licitação; e

6.5.6.Que se enquadrem nas vedações previstas no Art. 14º, da Lei 14.133/21.

6.6.O presente Edital não possibilitará a participação das pessoas físicas.

6.7.É vedada a participação de pessoas jurídicas reunidas em consórcio.

6.8.Não será permitida a participação de sociedades cooperativas.

6.9.CONDIÇÕES ESPECÍFICAS: O licitante deverá atender aos requisitos abaixo e os respectivos comprovantes, obrigatoriamente, integrarão a documentação para fins de habilitação:

6.9.1.Comprovação de avaliação prévia do local de execução da obra, feita através de uma das seguintes opções a critério do licitante:

a) Declaração formal assinada pelo responsável técnico do licitante, em substituição da referida vistoria prévia, contendo a identificação da empresa e do signatário, local e data, e basicamente com os seguintes termos:

► "DECLARAMOS sob as penalidades da lei, que temos conhecimento pleno das condições e peculiaridades inerentes à natureza dos trabalhos relativamente ao objeto da Concorrência Eletrônica nº 00001/2025, assumindo total responsabilidade por esse fato e informando que não o utilizaremos para quaisquer questionamentos futuros que ensejem avenças técnicas ou financeiras com a Prefeitura Municipal de São Francisco - PB" ◄;

b) Vistoria prévia ao local de execução da obra, a ser realizada pelo responsável técnico da empresa até o último dia útil que anteceder a licitação. O correspondente atestado de vistoria deverá ser formalmente elaborado pelo próprio licitante e assinado pelo seu responsável técnico, contendo a identificação da empresa e do signatário, a data que foi efetuada a vistoria, e basicamente com os seguintes termos:

► "ATESTAMOS sob as penalidades da lei, que vistoriamos o local de execução da obra e tomamos pleno conhecimento das condições e peculiaridades inerentes à natureza dos trabalhos relativamente ao objeto da Concorrência Eletrônica nº 00001/2025, realizada pela Prefeitura Municipal de São Francisco - PB" ◄.

6.9.1.1.No caso do licitante optar por realizar a vistoria prévia ao local de execução da obra, deverá comunicar ao Órgão de Contratação com a devida antecedência, observado o prazo máximo para realização da referida vistoria, necessária para que seja feito o devido agendamento junto ao setor competente do ORC que disponibilizará data e horário diferentes para os eventuais interessados.

6.9.2.Comprovação de capacidade técnico-profissional, através da apresentação de Profissional, devidamente registrado no conselho profissional competente, detentor de atestado de responsabilidade técnica por execução de obra ou serviço de características semelhantes às parcelas de maior relevância ou valor significativo do objeto da presente licitação, que foram determinadas nos termos da norma vigente; abaixo indicadas. O referido atestado, que no caso é representado pela Certidão de Acervo Técnico - CAT emitida pelo conselho profissional competente, só será aceita se acompanhada da comprovação de que o Profissional apresentado pertence ao quadro da empresa ou dele fará parte caso seja vencedora do presente certame. Tal comprovação poderá ser feita através da apresentação de qualquer um dos seguintes documentos, a critério do licitante:

a) cópia da Carteira de Trabalho e Previdência Social - CTPS assinada ou da ficha de Registro do Empregado;

b) instrumento de contrato de prestação de serviços regido pela legislação civil comum, devidamente registrado no registro público, nos termos do Art. 221, da Lei Federal nº 10.406, de 10 de janeiro de 2002;

c) ART Cargo-Função ou equivalente, emitido pelo conselho profissional competente;

d) contrato social, alteração contratual ou equivalente na forma da lei, quando o responsável técnico for sócio da empresa;

e) certidão de registro do licitante no conselho profissional competente, nos termos da norma vigente, dentro da data de sua validade e apenas quando essa trazer a indicação expressa do referido Profissional apresentado, como responsável técnico da empresa;

f) declaração formal assinada pelo responsável técnico designado pelo licitante, detentor do correspondente acervo, contendo obrigatoriamente a identificação da empresa e do signatário, local e data, e basicamente com os seguintes termos: ► "DECLARO sob as penalidades da lei, que autorizei a apresentação do meu acervo para comprovação da capacidade técnico-profissional exigida na Concorrência Eletrônica nº. 00001/2025 e que integrarei o quadro técnico da empresa, ou lhe prestarei serviços para obra específica, caso seja vencedora do referido certame, realizado pela Prefeitura Municipal de São Francisco - PB" ◄. Serão admitidos os atestados referentes à execução de obras ou serviços similares de complexidade tecnológica e operacional equivalente ou superior a: ART.



ESTADO DA PARAÍBA
PREFEITURA MUNICIPAL DE SÃO FRANCISCO

CÓDIGO	DESCRIÇÃO	UNIDADE
94342	ATERRO MANUAL DE VALAS COM AREIA PARA ATERRO. AF 08/2023	M3
97096	09/2021.CONCRETAGEM DE RADIER, PISO DE CONCRETO OU LAJE SOBRE SOLO, FCK 30 MPA - LANÇAMENTO, ADENSAMENTO E ACABAMENTO. AF_	M3
5923965	EXECUÇÃO DE PASSEIO EM PISO INTERTRAVADO, COM BLOCO RETANGULAR COR NATURAL DE 20X10 cm, ESPESSURA 6cm. AF 10/2022.	M3
S03715	ALAMBRADO COM 13 FIOS DE ARAME GALVANIZADO REVESTIDO EM PVC, FIO 12 BWG(3.8MM), FIXADO COM PONTALETES METÁLICOS A CADA 2,00M DE COMPRIMENTO	M2

6.9.2.1.O referido profissional indicado pelo licitante deverá participar da execução da obra, e será admitida a sua substituição por profissional de experiência equivalente ou superior, desde que aprovada pelo ORC.

6.9.2.2.O licitante poderá apresentar mais de um profissional e atestado para comprovação da sua capacidade técnico-profissional.

6.9.2.3.Os licitantes que venham a apresentar o mesmo Profissional para comprovação da capacidade técnico-profissional serão automaticamente inabilitados.

6.10.GARANTIA DE PROPOSTA: O licitante deverá atender ao requisito abaixo e o respectivo comprovante encaminhado por meio do sistema eletrônico, quando solicitado pelo Agente de Contratação, como requisito de pré-habilitação:

6.10.1.Comprovação do recolhimento de quantia a título de garantia de proposta, no valor equivalente a **R\$ 1.849,45** (um mil, oitocentos e quarenta e nove reais e quarenta e cinco centavos). Essa comprovação terá como referência o momento de apresentação da proposta, portanto, o prazo máximo para a "prestação" da referida garantia é **até a data e o horário previstos para abertura da sessão pública desta licitação**. Encerrada a etapa de envio de lances e após a avaliação da conformidade da proposta, em relação ao licitante provisoriamente vencedor, o referido comprovante deverá ser encaminhado por esse proponente no prazo de 2 (duas) horas, contado da solicitação do Agente de Contratação. Caberá ao licitante optar por uma das seguintes modalidades de garantia:

a) caução em dinheiro ou em títulos da dívida pública emitidos sob a forma escritural, mediante registro em sistema centralizado de liquidação e de custódia autorizado pelo Banco Central do Brasil, e avaliados por seus valores econômicos, conforme definido pelo Ministério da Economia;

b) seguro garantia;

c) fiança bancária emitida por banco ou instituição financeira devidamente autorizada a operar no País pelo Banco Central do Brasil;

d) título de capitalização custeado por pagamento único, com resgate pelo valor total. A referida garantia, quando na modalidade caução em dinheiro, deverá ser depositada na seguinte conta: **Titular - MUNICÍPIO DE SÃO FRANCISCO/PB. Banco - BANCO DO BRASIL. Agência - 0759-5. Conta Corrente - 63.572-3**. Na hipótese do respectivo comprovante bancário apresentar alguma inconsistência que não permita a confirmação de depósito do valor referente à garantia, a proposta será desclassificada:

6.10.1.1.A garantia de proposta será devolvida ao licitante no prazo de 10 (dez) dias úteis, contado da assinatura do contrato ou da data em que for declarada fracassada a licitação;

6.10.1.2.Implicar a execução do valor integral da garantia de proposta a recusa em assinar o contrato ou a não apresentação dos documentos para a contratação;

6.10.1.3.Não sendo comprovado o recolhimento da correspondente quantia a título de garantia de proposta conforme as disposições deste item, inclusive se for realizado posteriormente a data e o horário previstos para abertura da sessão pública desta licitação, a respectiva proposta será desclassificada.

7.0.DO CREDENCIAMENTO

7.1.Poderão participar desta Concorrência os interessados que estiverem previamente credenciados no sistema eletrônico de disputa à distância utilizado pelo ORC, acessando o seguinte endereço eletrônico: www.portaldecompraspublicas.com.br.

7.2.Os interessados deverão atender às condições e procedimento constantes do referido site, cujo credenciamento implica a responsabilidade do licitante ou de seu representante legal e a presunção de sua capacidade técnica para realização das transações inerentes ao certame.

7.3.O licitante responsabiliza-se exclusiva e formalmente pelas transações efetuadas em seu nome, assume como firmes e verdadeiras suas propostas e seus lances, inclusive os atos praticados, diretamente ou por seu representante, excluída a responsabilidade do provedor do sistema eletrônico ou do ORC por eventuais danos decorrentes de uso indevido das credenciais de acesso, ainda que por terceiros.

7.4.É de responsabilidade do cadastrado conferir a exatidão dos seus dados cadastrais no referido sistema e mantê-los atualizados junto aos órgãos responsáveis pela informação, devendo proceder, imediatamente, à correção ou à alteração dos registros tão logo identifique incorreção ou aqueles se tornem desatualizados.

7.5.A não observância do disposto no item anterior poderá ensejar desclassificação no momento da habilitação.



ESTADO DA PARAÍBA
PREFEITURA MUNICIPAL DE SÃO FRANCISCO

8.0.DA APRESENTAÇÃO DA PROPOSTA

8.1.Os licitantes encaminharão, exclusivamente por meio do sistema eletrônico, a proposta com o preço, conforme o critério de julgamento adotado neste Edital, até a data e o horário estabelecidos para abertura da sessão pública.

8.2.No cadastramento da proposta inicial, o licitante declarará, em campo próprio do sistema, relativamente às declarações necessárias e obrigatórias, sem prejuízo da exigência de outras declarações previstas em legislação específica e na Lei 14.133/21; tais como:

8.2.1.Que está ciente e concorda com as condições contidas no Edital e seus anexos, bem como de que a proposta apresentada compreende a integralidade dos custos para atendimento dos direitos trabalhistas assegurados na Constituição Federal, nas leis trabalhistas, nas normas infralegais, nas convenções coletivas de trabalho e nos termos de ajustamento de conduta vigentes na data de sua entrega em definitivo e que cumpre plenamente os requisitos de habilitação definidos no instrumento convocatório.

8.2.2.Que não emprega menor de 18 anos em trabalho noturno, perigoso ou insalubre e não emprega menor de 16 anos, salvo menor, a partir de 14 anos, na condição de aprendiz, nos termos do Art. 7º, XXXIII, da Constituição Federal.

8.2.3.Que não possui, em sua cadeia produtiva, empregados executando trabalho degradante ou forçado, observando o disposto nos Incisos III e IV, do Art. 1º e no Inciso III, do Art. 5º da Constituição Federal.

8.2.4.Que cumpre as exigências de reserva de cargos para pessoa com deficiência e para reabilitado da Previdência Social, previstas em Lei e em outras normas específicas.

8.3.O licitante enquadrado como Microempresa ou Empresa de Pequeno Porte deverá declarar, ainda, em campo próprio do sistema eletrônico, que cumpre os requisitos estabelecidos no Art. 3º, da Lei 123/06, estando apto a usufruir do tratamento favorecido previsto em seus Arts. 42 a 49, observado o disposto nos §§ 1º ao 3º, do Art. 4º, da Lei 14.133/21:

8.3.1.No item exclusivo para participação de microempresas e empresas de pequeno porte, a assinalação do campo "não" impedirá o prosseguimento no certame, para aquele item; e

8.3.2.Nos itens em que a participação não for exclusiva para microempresas e empresas de pequeno porte, a assinalação do campo "não" apenas produzirá o efeito de o licitante não ter direito ao tratamento favorecido previsto na Lei 123/06, mesmo que microempresa ou empresa de pequeno porte.

8.4.Os licitantes poderão retirar ou substituir a proposta, anteriormente inserida no sistema, até a abertura da sessão pública.

8.5.Não haverá ordem de classificação na etapa de apresentação da proposta pelo licitante, o que ocorrerá somente após os procedimentos de abertura da sessão pública e da fase de envio de lances.

8.6.Serão disponibilizados para acesso público os documentos que compõem a proposta dos licitantes convocados para apresentação de propostas finais, após a fase de envio de lances.

8.7.Desde que disponibilizada a funcionalidade no sistema, o licitante poderá parametrizar o seu valor final mínimo quando do cadastramento da proposta e obedecerá às seguintes regras:

8.7.1.A aplicação do intervalo mínimo de diferença de valores, que incidirá tanto em relação aos lances intermediários quanto em relação ao lance que cobrir a melhor oferta; e

8.7.2.Os lances serão de envio automático pelo sistema, respeitado o valor final mínimo estabelecido e o intervalo de que trata o subitem anterior.

8.8.O valor final mínimo parametrizado no sistema poderá ser alterado pelo fornecedor durante a fase de disputa, sendo vedado valor superior a lance já registrado por ele no sistema.

8.9.O valor final mínimo parametrizado possuirá caráter sigiloso para os demais licitantes e para o ORC, podendo ser disponibilizado estrita e permanentemente aos órgãos de controle externo e interno.

8.10.Caberá ao licitante acompanhar as operações no sistema eletrônico durante o processo licitatório e se responsabilizar pelo ônus decorrente da perda de negócios diante da inobservância de mensagens emitidas pela Administração ou de sua desconexão.

8.11.O licitante deverá comunicar imediatamente ao provedor do sistema qualquer acontecimento que possa comprometer o sigilo ou a segurança, para imediato bloqueio de acesso.

8.12.A falsidade de declaração relativa ao cumprimento de qualquer condição sujeitará o licitante às sanções previstas na Lei 14.133/21, e neste Edital. O Agente de Contratação poderá promover diligência destinada a esclarecer as informações declaradas.

8.13. As empresas devem observar quando forem formular suas propostas a lei municipal Lei nº 496/2021, de 26 de novembro de 2021, em que todos os valores de pagamentos relativos ao fornecimento de bens, serviços e obras, será creditado o produto resultante de 2% (dois por cento), a qual será revertida em proveito da Assistência Social do Município, retido na fonte.

9.0.DO PREENCHIMENTO DA PROPOSTA

9.1.O licitante deverá enviar sua **PROPOSTA** mediante o preenchimento, no sistema eletrônico, de todos os campos necessários e obrigatórios para o exame de forma objetiva da sua real adequação e exequibilidade, tais como:

9.1.1.Valor unitário do item: expresso em moeda corrente nacional;

9.1.2.Quantidade: conforme fixada no Termo de Referência - Anexo I;

9.1.3.Descrição do objeto: contendo as informações similares à especificação do Termo de Referência - Anexo I.

9.2.Todas as especificações do objeto contidas na proposta vinculam o Contratado.



ESTADO DA PARAÍBA
PREFEITURA MUNICIPAL DE SÃO FRANCISCO

- 9.3. Será cotado um único preço para cada item, com a utilização de duas casas decimais.
- 9.4. A quantidade de unidade a ser cotada está fixada no Termo de Referência - Anexo I.
- 9.5. A apresentação das propostas implica obrigatoriedade do cumprimento das disposições nelas contidas, em conformidade com o que dispõe este Edital e seus anexos, assumindo o proponente o compromisso de executar o objeto licitado nos seus termos, bem como de fornecer os materiais, equipamentos, ferramentas e utensílios necessários, em quantidades e qualidades adequadas à perfeita execução contratual, promovendo, quando requerido, sua substituição.
- 9.6. No valor proposto estará incluso todos os custos operacionais, encargos previdenciários, trabalhistas, tributários, comerciais e quaisquer outros que incidam direta ou indiretamente.
- 9.7. O preço ofertado, tanto na proposta inicial, quanto na etapa de lances, será de exclusiva responsabilidade do licitante, não lhe assistindo o direito de pleitear qualquer alteração, sob alegação de erro, omissão ou qualquer outro pretexto.
- 9.8. Se o regime tributário da empresa implicar o recolhimento de tributos em percentuais variáveis, a cotação adequada será a que corresponde à média dos efetivos recolhimentos da empresa nos últimos doze meses.
- 9.9. Independentemente do percentual de tributo inserido na planilha, no pagamento serão retidos na fonte os percentuais estabelecidos na legislação vigente.
- 9.10. Os licitantes devem respeitar os preços máximos estabelecidos nas normas de regência de contratações públicas federais, quando participarem de licitações públicas.
- 9.11. As propostas ficarão disponíveis no sistema eletrônico e **qualquer elemento que possa identificar o licitante importa desclassificação da proposta** correspondente, sem prejuízo das sanções previstas neste Edital.

10.0. DA ABERTURA DA SESSÃO, CLASSIFICAÇÃO DAS PROPOSTAS E FORMULAÇÃO DE LANCES

- 10.1. A abertura da presente licitação dar-se-á automaticamente em sessão pública, por meio de sistema eletrônico, na data, horário e local indicados neste Edital.
- 10.2. Os licitantes poderão retirar ou substituir a proposta, anteriormente inserida no sistema, até a abertura da sessão pública:
- 10.2.1. Será desclassificada a proposta que identifique o licitante;
- 10.2.2. A desclassificação será sempre fundamentada e registrada no sistema, com acompanhamento em tempo real por todos os participantes;
- 10.2.3. A não desclassificação da proposta não impede o seu julgamento definitivo em sentido contrário, levado a efeito na fase de aceitação.
- 10.3. O sistema ordenará automaticamente as propostas classificadas, sendo que somente estas participarão da fase de lances.
- 10.4. O sistema disponibilizará campo próprio para troca de mensagens entre o Agente de Contratação e os licitantes.
- 10.5. Iniciada a fase competitiva, os licitantes poderão encaminhar lances exclusivamente por meio do sistema eletrônico, sendo imediatamente informados do seu recebimento e do valor consignado no registro:
- 10.5.1. O lance deverá ser ofertado pelo valor unitário do item.
- 10.6. Os licitantes poderão oferecer lances sucessivos, observados o horário fixado para abertura da sessão e as regras estabelecidas neste Edital.
- 10.7. O licitante somente poderá oferecer lance de valor inferior ao último por ele ofertado e registrado pelo sistema:
- 10.7.1. O intervalo mínimo de diferença de valores entre os lances, que incidirá tanto em relação aos lances intermediários quanto em relação à proposta que cobrir a melhor oferta deverá ser de R\$ 100,00 (cem reais).
- 10.8. Desde que disponibilizada a funcionalidade no sistema:
- 10.8.1. O licitante poderá, uma única vez, excluir seu último lance ofertado, no intervalo de quinze segundos após o registro no sistema, na hipótese de lance inconsistente ou inexecutável;
- 10.8.2. O Agente de Contratação poderá, durante a disputa, como medida excepcional, excluir a proposta ou o lance que possa comprometer, restringir ou frustrar o caráter competitivo desse processo licitatório, mediante comunicação eletrônica automática via sistema. Eventual exclusão de proposta do licitante implica a retirada do licitante do certame, sem prejuízo do direito de defesa.
- 10.9. Será adotado para o envio de lances neste certame o modo de disputa "aberto e fechado", em que os licitantes apresentarão lances públicos e sucessivos, com lance final fechado.
- 10.10. A etapa de lances da sessão pública terá duração inicial de quinze minutos. Após esse prazo, o sistema encaminhará aviso de fechamento iminente dos lances, após o que transcorrerá o período de tempo de até dez minutos, aleatoriamente determinado, findo o qual será automaticamente encerrada a recepção de lances.
- 10.11. Encerrado o prazo previsto no item anterior, o sistema abrirá oportunidade para que o autor da oferta de valor mais baixo e os das ofertas subsequentes com valores até 10% (dez por cento) superiores àquela, possam ofertar um lance final e fechado em até cinco minutos, que será sigiloso até o encerramento deste prazo:
- 10.11.1. No procedimento de que trata o item acima, o licitante poderá optar por manter o seu último lance da etapa aberta, ou por ofertar melhor lance;
- 10.11.2. Não havendo pelo menos três ofertas nas condições definidas neste item, poderão os autores dos melhores lances subsequentes, na ordem de classificação, até o máximo de três, oferecer um lance final e fechado em até cinco minutos, que será sigiloso até o encerramento deste prazo, observado o disposto no subitem anterior.



ESTADO DA PARAÍBA
PREFEITURA MUNICIPAL DE SÃO FRANCISCO

- 10.12. Encerrados os prazos estabelecidos nos item anterior, o sistema ordenará e divulgará os lances segundo a ordem crescente.
- 10.13. Não serão aceitos dois ou mais lances de mesmo valor, prevalecendo aquele que for recebido e registrado em primeiro lugar.
- 10.14. Durante o transcurso da sessão pública, os licitantes serão informados, em tempo real, do valor do melhor lance registrado, vedada a identificação do licitante.
- 10.15. No caso de desconexão com o Agente de Contratação, no decorrer da etapa competitiva da Concorrência, o sistema eletrônico poderá permanecer acessível aos licitantes para a recepção dos lances.
- 10.16. Quando a desconexão do sistema eletrônico para o Agente de Contratação persistir por tempo superior a dez minutos, a sessão pública será suspensa e reiniciada somente após decorridas vinte e quatro horas da comunicação do fato pelo Agente de Contratação aos participantes, no sítio eletrônico utilizado para divulgação.
- 10.17. Caso o licitante não apresente lances, concorrerá com o valor de sua proposta.
- 10.18. Em relação ao item não exclusivo para participação de microempresas e empresas de pequeno porte, uma vez encerrada a etapa de lances, será efetivada a verificação automática do porte da entidade empresarial. O sistema identificará em coluna própria as microempresas e empresas de pequeno porte participantes, procedendo à comparação com os valores da primeira colocada, se esta for empresa de maior porte, assim como das demais classificadas, para o fim de aplicar-se o disposto nos Arts. 44 e 45, da Lei 123/06.
- 10.19. Nessas condições, as propostas de microempresas e empresas de pequeno porte que se encontrarem na faixa de até dez por cento acima da melhor proposta ou do melhor lance, serão consideradas empatadas com a primeira colocada.
- 10.20. A melhor classificada nos termos do item anterior terá o direito de encaminhar uma última oferta para desempate, obrigatoriamente em valor inferior ao da primeira colocada, no prazo de cinco minutos controlados pelo sistema, contados após a comunicação automática para tanto.
- 10.21. Caso a microempresa ou a empresa de pequeno porte melhor classificada desista ou não se manifeste no prazo estabelecido, serão convocadas as demais licitantes microempresa e empresa de pequeno porte que se encontrem naquele intervalo de cinco por cento, na ordem de classificação, para o exercício do mesmo direito, no prazo estabelecido no item anterior.
- 10.22. No caso de equivalência dos valores apresentados pelas microempresas e empresas de pequeno porte que se encontrem nos intervalos estabelecidos nos itens anteriores, será realizado sorteio entre elas para que se identifique aquela que primeiro poderá apresentar melhor oferta.
- 10.23. Só poderá haver empate entre propostas iguais, não seguidas de lances, ou entre lances finais da fase fechada do modo de disputa aberto e fechado.
- 10.24. Havendo eventual empate entre propostas ou lances, o critério de desempate será aquele previsto no Art. 60, da Lei 14.133/21, nesta ordem:
- 10.24.1. Disputa final, hipótese em que os licitantes empatados poderão apresentar nova proposta em ato contínuo à classificação;
- 10.24.2. Avaliação do desempenho contratual prévio dos licitantes, para a qual deverão preferencialmente ser utilizados registros cadastrais para efeito de atesto de cumprimento de obrigações previstos na Lei 14.133/21;
- 10.24.3. Desenvolvimento pelo licitante de ações de equidade entre homens e mulheres no ambiente de trabalho, conforme regulamento;
- 10.24.4. Desenvolvimento pelo licitante de programa de integridade, conforme orientações dos órgãos de controle.
- 10.25. Persistindo o empate, será assegurada preferência, sucessivamente, aos serviços prestados por:
- 10.25.1. Empresas estabelecidas no território do Estado ou do Distrito Federal do ORC;
- 10.25.2. Empresas brasileiras;
- 10.25.3. Empresas que invistam em pesquisa e no desenvolvimento de tecnologia no País;
- 10.25.4. Empresas que comprovem a prática de mitigação, nos termos da Lei nº 12.187/09.
- 10.26. Encerrada a etapa de envio de lances da sessão pública, na hipótese da proposta do primeiro colocado permanecer acima do preço máximo definido para a contratação, o Agente de Contratação poderá negociar condições mais vantajosas, após definido o resultado do julgamento:
- 10.26.1. A negociação poderá ser feita com os demais licitantes, segundo a ordem de classificação inicialmente estabelecida, quando o primeiro colocado, mesmo após a negociação, for desclassificado em razão de sua proposta permanecer acima do preço máximo definido para a contratação;
- 10.26.2. A negociação será realizada por meio do sistema, podendo ser acompanhada pelos demais licitantes;
- 10.26.3. Concluída a negociação, se houver, o resultado será divulgado a todos os licitantes e registrado na ata da sessão pública, devendo esta ser anexada aos autos do processo;
- 10.26.4. O Agente de Contratação solicitará ao licitante melhor classificado que, no prazo de 24 (vinte e quatro) horas, envie a sua **proposta atualizada**, adequada ao último lance ofertado e após a negociação realizada, acompanhada, se for o caso, dos documentos complementares, quando necessários à confirmação daqueles exigidos neste Edital e já apresentados;
- 10.26.5. É facultado ao Agente de Contratação prorrogar o prazo estabelecido, a partir de solicitação fundamentada e aceita, feita também no sistema pelo licitante, antes de findo o prazo, ou de ofício, quando constatado que o prazo estabelecido não é suficiente.



ESTADO DA PARAÍBA
PREFEITURA MUNICIPAL DE SÃO FRANCISCO

10.27. Havendo necessidade, o Agente de Contratação suspenderá a sessão, informando no sistema a nova data e horário para a sua continuidade, observado o intervalo mínimo de vinte e quatro horas.

10.28. Após a negociação do preço, o Agente de Contratação iniciará a fase de julgamento da proposta.

11.0. DA FASE DE JULGAMENTO

11.1. Encerrada a etapa de negociação, o Pregoeiro realizará a verificação da conformidade da proposta provisoriamente classificada em primeiro lugar quanto à adequação ao objeto estipulado e à compatibilidade do preço final em relação ao estipulado para contratação, conforme definido neste Edital.

11.1.1 – Cadastro Nacional de Empresas Inidôneas e Suspensas – CEIS e o e o Cadastro Nacional de Empresas Punidas – CNEP (<https://www.portalttransparencia.gov.br/sancoes/ceis>);

11.1.2 - Lista de inidôneos, mantida pelo tribunal de contas da união – TCU – (https://contas.tcu.gov.br/ords/f?p=1660:3:::NO:RP::&cs=39_GMMCJF2BxLF_ZA5A1vCW65fgk)

11.1.3 Consulta Consolidada de Pessoa Jurídica expedida pelo Tribunal de Contas da União, no endereço eletrônico: <https://certidoes-apf.apps.tcu.gov.br/>

11.1.4 - Cadastro Nacional de Condenações Cíveis por Atos de improbidade Administrativa, mantido pelo Conselho Nacional de Justiça: https://www.cnj.jus.br/improbidade_adm/consultar_requerido.php?validar=form

11.1.5. – A consulta aos cadastros será realizada em nome da empresa licitante e também de seu sócio majoritário, por força da vedação de que trata o artigo 12 da Lei Federal nº 8.429, de 1992. A solicitação dos dados do sócio Majoritário poderá ser realizada por meio de diligência pelo pregoeiro oficial.

11.1.6. Caso conste na Consulta de Situação do Fornecedor a existência de Ocorrências Impeditivas Indiretas, o gestor diligenciará para verificar se houve fraude por parte das empresas apontadas no Relatório de Ocorrências Impeditivas Indiretas.

11.1.6.1. Caso conste na Consulta de Situação do Fornecedor a existência de Ocorrências Impeditivas Indiretas, o gestor diligenciará para verificar se houve fraude por parte das empresas apontadas no Relatório de Ocorrências Impeditivas Indiretas.

11.1.6.2. A tentativa de burla será verificada por meio dos vínculos societários, linhas de fornecimento similares, dentre outros.

11.1.6.3. O licitante será convocado para manifestação previamente à sua desclassificação.

11.1.6.4. Constatada a existência de sanção, o Pregoeiro reputará o licitante inabilitado, por falta de condição de participação.

11.1.6.6. No caso de inabilitação, haverá nova verificação, pelo sistema, da eventual ocorrência do empate ficto, previsto nos arts. 44 e 45 da Lei Complementar nº 123, de 2006, seguindo-se a disciplina antes estabelecida para aceitação da proposta subsequente.

11.2. O Pregoeiro poderá convocar o licitante para enviar documento digital complementar, por meio do sistema, no prazo de 24 (vinte e quatro) horas, sob pena de não aceitação da proposta:

11.2.1. É facultado ao Pregoeiro prorrogar o prazo estabelecido, a partir de solicitação fundamentada e aceita, feita também no sistema pelo licitante, antes de findo o prazo, ou de ofício, quando constatado que o prazo estabelecido não é suficiente;

11.2.2. Dentre os documentos passíveis de solicitação pelo Pregoeiro, destacam os que contenham as características do produto ofertado, tais como marca, modelo, fabricante e procedência, encaminhados por meio do sistema eletrônico, ou, quando indicado pelo Pregoeiro, por outro meio eletrônico, sem prejuízo do seu ulterior envio pelo sistema eletrônico, sob pena de não aceitação da proposta.

11.3. Será desclassificada a proposta vencedora que:

11.3.1. Contiver vícios insanáveis;

11.3.2. Não obedecer às especificações técnicas contidas no Termo de Referência - Anexo I;

11.3.3. Apresentar preços inexequíveis ou permanecerem acima do preço máximo definido para a contratação;

11.3.4. Não tiverem sua exequibilidade demonstrada, quando exigido pela Administração;

11.3.5. Apresentar desconformidade com quaisquer outras exigências deste Edital ou seus anexos, desde que insanável.

11.3.6. Não comprovar, quando solicitado pelo Pregoeiro recolhimento de quantia a título de garantia de proposta, nos termos do item 6.10 deste Edital.

11.4. É indício de inexequibilidade das propostas valores inferiores a 50% (cinquenta por cento) do valor orçado pelo ORC; em tal situação, não sendo possível a imediata confirmação, será dada ao licitante a oportunidade de demonstrar a sua exequibilidade, sendo-lhe facultado o prazo de 24 (vinte e quatro) horas para apresentar, por meio do sistema eletrônico, a documentação que comprove a viabilidade da proposta:

11.4.1. É facultado ao Pregoeiro prorrogar o prazo estabelecido, a partir de solicitação fundamentada e aceita, feita também no sistema pelo licitante, antes de findo o prazo, ou de ofício, quando constatado que o prazo estabelecido não é suficiente;



ESTADO DA PARAÍBA
PREFEITURA MUNICIPAL DE SÃO FRANCISCO

11.4.2.A inexecuibilidade, nessa hipótese, só será considerada após diligência do Pregoeiro, que comprove:

11.4.2.1. Que o custo do licitante ultrapassa o valor da proposta; e

11.4.2.2. Inexistirem custos de oportunidade capazes de justificar o vulto da oferta.

11.4.3. Salienta-se que tais ocorrências não desclassificam automaticamente a proposta, apenas o item correspondente.

11.5. O Pregoeiro poderá, no julgamento das propostas, sanar erros ou falhas que não alterem a sua substância e sua validade jurídica, atribuindo-lhes eficácia para fins de classificação.

11.6. Havendo necessidade, o Pregoeiro suspenderá a sessão pública inclusive para a realização de diligências com vistas ao saneamento de eventuais erros e falhas das propostas. Em qualquer hipótese, o seu reinício somente poderá ocorrer mediante aviso prévio no sistema com, no mínimo, vinte e quatro horas de antecedência e a ocorrência será registrada em ata.

11.7. Encerrada a fase de julgamento, após verificada a conformidade da proposta classificada em primeiro lugar quanto à adequação ao objeto estipulado e compatibilidade do preço final em relação ao estimado para a contratação, o Pregoeiro verificará a documentação de habilitação do licitante, observado o disposto neste Edital. Antes, porém, como requisito de pré habilitação, será solicitado ao licitante provisoriamente vencedor a comprovação do recolhimento de quantia a título de garantia de proposta, nos termos do item 6.10 deste Edital.

12.0. DA HABILITAÇÃO

12.1. Os documentos previstos neste instrumento, necessários e suficientes para demonstrar a capacidade do licitante de realizar o objeto da licitação, serão exigidos para fins de habilitação, conforme as disposições dos Arts. 62 a 70, da Lei 14.133/21.

12.2. Os licitantes deverão encaminhar, nos termos deste Edital, a documentação relacionada nos itens a seguir, para fins de **HABILITAÇÃO**:

12.3. PESSOA JURÍDICA:

12.3.1. Declaração do licitante, sob pena de desclassificação, de que sua proposta econômica compreende a integralidade dos custos para atendimento dos direitos trabalhistas assegurados na Constituição Federal, nas leis trabalhistas, nas normas infralegais, nas convenções coletivas de trabalho e nos termos de ajustamento de conduta vigentes na data de entrega das propostas, conforme modelo – Anexo III.

12.3.2. Certidão negativa de feitos sobre falência expedida pelo distribuidor da sede do licitante, no máximo 30 (trinta) dias da data prevista para abertura das propostas.

12.3.3. Registro ou inscrição, em compatibilidade com o objeto do presente certame, do licitante e seus responsáveis técnicos frente ao conselho regional de fiscalização profissional competente, da região da sede do licitante.

12.3.4. Prova de inscrição no Cadastro Nacional da Pessoa Jurídica – CNPJ.

12.3.5. Prova de inscrição no cadastro de contribuintes municipal, relativo à sede do licitante, pertinente ao seu ramo de atividade e compatível com o objeto contratual.

12.3.6. No caso de empresário individual: inscrição no Registro Público de Empresas Mercantis, a cargo da Junta Comercial da respectiva sede. Em se tratando de Microempreendedor Individual – MEI: Certificado da Condição de Microempreendedor Individual – CCMEI, cuja aceitação ficará condicionada à verificação da autenticidade no sítio www.portaldoeempreendedor.gov.br. No caso de sociedade empresária, sociedade limitada unipessoal – SLU ou sociedade identificada como empresa individual de responsabilidade limitada – EIRELI: inscrição do ato constitutivo, estatuto ou contrato social no Registro Público de Empresas Mercantis, a cargo da Junta Comercial da respectiva sede, acompanhada de documento comprobatório de seus administradores. No caso de sociedade simples: inscrição do ato constitutivo no Registro Civil de Pessoas Jurídicas do local de sua sede, acompanhada de documento comprobatório de seus administradores. No caso de filial, sucursal ou agência de sociedade simples ou empresária: inscrição do ato constitutivo da filial, sucursal ou agência da sociedade simples ou empresária, respectivamente, no Registro Civil das Pessoas Jurídicas ou no Registro Público de Empresas Mercantis onde tem sede a matriz. Em se tratando de sociedade empresária estrangeira com atuação permanente no País: decreto de autorização para funcionamento no Brasil. Salienta-se que os documentos relacionados neste subitem deverão estar acompanhados de todas as alterações ou da consolidação respectiva.

12.3.7. Balanço patrimonial, demonstração de resultado de exercício e demais demonstrações contábeis dos dois últimos exercícios sociais. Os referidos documentos limitar-se-ão ao último exercício no caso de a pessoa jurídica ter sido constituída há menos de dois anos. As pessoas jurídicas criadas no exercício financeiro desta licitação deverão atender a todas as exigências da habilitação e poderão substituir os demonstrativos contábeis pelo balanço de abertura.

12.3.8. Prova de regularidade fiscal perante a Fazenda Nacional, mediante apresentação de certidão expedida conjuntamente pela Secretaria da Receita Federal do Brasil – RFB e pela Procuradoria-Geral da Fazenda Nacional – PGFN, referente a todos os créditos tributários federais e à Dívida Ativa da União – DAU por elas administrados, inclusive aqueles relativos à Seguridade Social, nos termos da Portaria Conjunta nº 1.751, de 02 de outubro de 2014, do Secretário da Receita Federal do Brasil e da Procuradora-Geral da Fazenda Nacional.

12.3.9. Prova de regularidade com a Fazenda Municipal da sede do licitante, relativa à atividade em cujo exercício contrata ou concorre, mediante apresentação de certidão negativa, ou outro equivalente, na forma da lei.



ESTADO DA PARAÍBA
PREFEITURA MUNICIPAL DE SÃO FRANCISCO

12.3.10. Comprovação de regularidade relativa ao Fundo de Garantia por Tempo de Serviço – FGTS, apresentando o respectivo Certificado de Regularidade fornecido pela Caixa Econômica Federal.

12.3.11. Prova de inexistência de débitos inadimplidos perante a Justiça do Trabalho, mediante a apresentação de Certidão Negativa de Débitos Trabalhistas CNDT, nos termos do Título VII-A da Consolidação das Leis do Trabalho, aprovada pelo Decreto-Lei nº 5.452, de 1º de maio de 1943.

12.3.12. Declaração do licitante atestando que não emprega menor de dezoito anos em trabalho noturno, insalubre ou perigoso e nem menor de dezesseis anos, em qualquer trabalho, podendo existir menor, a partir de quatorze anos, na condição de aprendiz, nos termos do Art. 7º, Inciso XXXIII, da Constituição Federal, conforme modelo – Anexo II.

12.3.13. Comprovação do cumprimento de requisitos normativos, conforme modelos - Anexo V:

12.3.13.1. Declaração de ciência dos termos do Edital;

12.3.13.2. Declaração de inexistir fato impeditivo;

12.3.13.3. Declaração de não possuir no quadro societário servidor da ativa do ORC;

12.3.13.4. Declaração de não utilizar trabalho degradante ou forçado;

12.3.13.5. Declaração de cumprimento da reserva de cargo para deficiente e de acessibilidade; e

12.3.13.6. Declaração de observância do limite de contratação com a Administração Pública.

12.4. Documentação específica - pessoa jurídica:

12.4.1. Comprovação de avaliação prévia do local de execução da obra - item 6.9.1.

12.4.2. Comprovação de capacidade técnico-profissional - item 6.9.2.

12.5. Os documentos exigidos para habilitação serão enviados por meio do sistema, em formato digital, no prazo de 24 (vinte e quatro) horas, contado da solicitação do Agente de Contratação, prorrogável por igual período, nas seguintes situações:

12.5.1. Por solicitação do licitante, mediante justificativa aceita pelo Agente de Contratação; ou

12.5.2. De ofício, a critério do Agente de Contratação, quando constatado que o prazo estabelecido não é suficiente para o envio dos documentos exigidos.

12.6. Será exigida a apresentação dos documentos de habilitação apenas do licitante vencedor:

12.6.1. Os documentos relativos à regularidade fiscal constantes deste Edital, somente serão exigidos em momento posterior ao julgamento das propostas, e apenas do licitante mais bem classificado.

12.7. A verificação pelo Agente de Contratação, em sítios eletrônicos oficiais de órgãos e entidades emissores de certidões constitui meio legal de prova, para fins de habilitação.

12.8. Após a entrega dos documentos para habilitação, não será permitida a substituição ou a apresentação de novos documentos, salvo em sede de diligência, para:

12.8.1. Complementação de informações acerca dos documentos já apresentados pelos licitantes e desde que necessária para apurar fatos existentes à época da abertura do certame; e

12.8.2. Atualização de documentos cuja validade tenha expirado após a data de recebimento das propostas.

12.9. Na hipótese de o licitante não atender às exigências para habilitação, o Agente de Contratação examinará a proposta subsequente e assim sucessivamente, na ordem de classificação, até a apuração de uma proposta que atenda ao presente Edital, observados o prazo e os termos definidos neste instrumento para o envio da proposta e, se necessário, dos documentos complementares, adequada ao último lance ofertado:

12.9.1. Serão disponibilizados para acesso público os documentos de habilitação dos licitantes convocados para a apresentação da documentação habilitatória, após concluídos eventuais procedimentos da Comissão de Contratação, para sanar erros ou falhas que não alterem a substância dos documentos e a sua validade jurídica, observadas as disposições deste Edital.

12.10. A comprovação de regularidade fiscal e trabalhista das microempresas e empresas de pequeno porte somente será exigida para efeito de contratação, e não como condição para participação na licitação, observando-se o seguinte procedimento:

12.10.1. As microempresas e empresas de pequeno porte, por ocasião da participação nesta licitação, deverão apresentar toda a documentação exigida para comprovação de regularidade fiscal e trabalhista, dentre os documentos enumerados neste instrumento para efeito de habilitação, mesmo que esta apresente alguma restrição;

12.10.2. Na hipótese de haver alguma restrição relativa à regularidade fiscal e trabalhista quando da comprovação de que trata o subitem anterior, será assegurado prazo de cinco dias úteis, prorrogável por igual período, para a regularização da documentação, a realização do pagamento ou parcelamento do débito e a emissão de eventuais certidões negativas ou positivas com efeito de certidão negativa;

12.10.3. Para aplicação do disposto no subitem anterior, o prazo para regularização fiscal e trabalhista será contado a partir da divulgação do resultado da fase de habilitação. A prorrogação desse prazo poderá ser concedida, a critério do Agente de Contratação, quando requerida pelo licitante, mediante apresentação de justificativa;

12.10.4. A abertura da fase recursal em relação ao resultado do certame ocorrerá após o prazo de regularização fiscal e trabalhista de que tratam os dois subitens anteriores;

12.10.5. A não regularização da documentação, no prazo acima previsto, implicará decadência do direito à contratação, sem prejuízo das sanções previstas no Art. 156, da Lei 14.133/21, sendo facultado ao ORC convocar os licitantes remanescentes, na ordem de classificação, ou revogar a licitação;



ESTADO DA PARAÍBA
PREFEITURA MUNICIPAL DE SÃO FRANCISCO

12.10.6. Se, na ordem de classificação, seguir-se outra microempresa ou empresa de pequeno porte com alguma restrição na documentação fiscal e trabalhista, será concedido o mesmo prazo para regularização.

12.11. Somente haverá a necessidade de comprovação do preenchimento de requisitos, mediante apresentação dos documentos originais não digitais, quando houver alguma dúvida em relação à integridade do documento digital ou quando a lei expressamente o exigir.

12.12. Não serão aceitos documentos de habilitação com indicação de CNPJ/CPF diferentes, salvo aqueles legalmente permitidos:

12.12.1. Se o licitante for a matriz, todos os documentos deverão estar em nome da matriz, e se o licitante for a filial, todos os documentos deverão estar em nome da filial, exceto aqueles que, pela própria natureza, comprovadamente, forem emitidos somente em nome da matriz.

12.13. Os documentos exigidos para fins de habilitação no certame deverão ser organizados na ordem descrita neste instrumento, precedidos por índice correspondente, apresentados em original; ou por cópia autenticada por cartório competente, ou pelo Agente de Contratação, ou por membro da Equipe de Apoio ou da Comissão de Contratação; ou publicação em órgão da imprensa oficial. Estando perfeitamente legíveis, sem conter borrões, rasuras, emendas ou entrelinhas e dentro do prazo de validade, considerado o disposto neste Edital. A eventual ausência do referido índice não inabilitará o licitante, sendo que:

12.13.1. A prova de autenticidade de cópia de documento público ou particular poderá ser feita perante os agentes do ORC relacionados no item anterior, mediante apresentação de original ou de declaração de autenticidade por advogado, sob sua responsabilidade pessoal;

12.13.2. Quando o documento for obtido via Internet sua autenticidade será comprovada no endereço eletrônico nele indicado;

12.13.3. Poderá ser utilizada, a critério do Agente de Contratação, a documentação cadastral de fornecedor, constante dos arquivos do ORC, para comprovação da autenticidade de elementos apresentados pelo licitante.

12.14. Na análise dos documentos de habilitação, a Comissão de Contratação poderá sanar erros ou falhas que não alterem a substância dos documentos e sua validade jurídica, mediante decisão fundamentada, registrada em ata e acessível a todos, atribuindo-lhes eficácia para fins de habilitação.

12.15. Havendo necessidade, o Agente de Contratação suspenderá a sessão pública inclusive para a realização de diligências com vistas ao saneamento de eventuais erros e falhas dos documentos de habilitação apresentados. Em qualquer hipótese, o seu reinício somente poderá ocorrer mediante aviso prévio no sistema com, no mínimo, vinte e quatro horas de antecedência e a ocorrência será registrada em ata.

13.0. DO ENCAMINHAMENTO DA PROPOSTA VENCEDORA

13.1. A proposta final do licitante declarado vencedor - **proposta atualizada** - deverá ser encaminhada no prazo de 24 (vinte e quatro) horas, a contar da solicitação do Agente de Contratação no sistema eletrônico e no email cpl@saofrancisco.pb.gov.br no **formato de EXCEL**, e deverá:

13.1.1. Ser elaborada em consonância com as especificações constantes deste Edital e seus Anexos, redigida em língua portuguesa e impressa em uma via em papel timbrado do proponente, quando for o caso, sem emendas, rasuras, entrelinhas ou ressalvas; datada e assinada pelo licitante ou seu representante legal, com indicação: do valor global da proposta; do prazo de execução; das condições de pagamento; e da sua validade;

13.1.2. Conter a indicação do banco, número da conta e agência do licitante vencedor, para fins de pagamento;

13.1.3. Estar adequada ao último lance ofertado e a negociação realizada, acompanhada, dos documentos complementares eventualmente solicitados, quando necessários à confirmação daqueles exigidos neste Edital e já apresentados; especialmente de:

13.1.3.1. Planilha de quantitativos e preços.

13.2. A referida planilha deverá ser assinada por responsável técnico da empresa:

13.2.1. Erros no preenchimento da planilha não constituem motivo para a desclassificação da proposta. A planilha poderá ser ajustada pelo licitante, no prazo indicado pelo sistema, desde que não haja majoração do preço;

13.2. O ajuste de que trata este dispositivo se limita a sanar erros ou falhas que não alterem a substância da proposta.

13.3. Será cotado um único preço para cada item, com a utilização de duas casas decimais, sendo que, nesse último caso, a indicação em contrário está sujeita a correção, observando-se aos seguintes critérios:

13.3.1. Falta de dígitos: serão acrescidos zeros;

13.3.2. Excesso de dígitos: sendo o primeiro dígito excedente menor que cinco, todo o excesso será suprimido, caso contrário haverá o arredondamento do dígito anterior para mais e os demais excedentes suprimidos.

13.4. Os preços deverão ser expressos em moeda corrente nacional, o preço unitário e o total em algarismos e o valor global da proposta em algarismos e por extenso:

13.4.1. Existindo discrepância entre o preço unitário e total, resultado da multiplicação do preço unitário pela quantidade, o preço unitário prevalecerá;

13.4.2. No caso de divergência entre o valor numérico e o expresso por extenso, prevalecerá o valor expresso por extenso;

13.4.3. Fica estabelecido que havendo divergência de preços unitários para um mesmo serviço, prevalecerá o de menor valor.

13.5. A proposta obedecerá aos termos deste Edital e seus Anexos, não sendo considerada aquela que não corresponda às especificações ali contidas ou que estabeleça vínculo à proposta de outro licitante.



ESTADO DA PARAÍBA
PREFEITURA MUNICIPAL DE SÃO FRANCISCO

13.6.A oferta deverá ser firme e precisa, limitada, rigorosamente, ao objeto deste Edital, sem conter alternativas de preço ou de qualquer outra condição que induza o julgamento a mais de um resultado.

13.7.No valor proposto estará incluso todos os custos operacionais, encargos previdenciários, trabalhistas, tributários, comerciais e quaisquer outros que incidam direta ou indiretamente na execução dos serviços; inclusive a integralidade dos custos para atendimento dos direitos trabalhistas assegurados na Constituição Federal, nas leis trabalhistas, nas normas infralegais, nas convenções coletivas de trabalho e nos termos de ajustamento de conduta vigentes na data de entrega das propostas.

13.8.A proposta final deverá ser documentada nos autos e será levada em consideração no decorrer da execução do contrato e aplicação de eventual sanção ao Contratado:

13.8.1.Todas as especificações do objeto contidas na proposta vinculam o Contratado.

13.9.As propostas que contenham a descrição do objeto, o valor e os documentos complementares estarão disponíveis na internet, após a homologação.

13.10.O prazo de validade da proposta não será inferior a 60 (sessenta) dias, a contar da data de seu encaminhamento.

14.0.DOS RECURSOS

14.1.A interposição de recurso referente ao julgamento das propostas, à habilitação ou inabilitação de licitantes, à anulação ou revogação da licitação, observará o disposto no Art. 165, da Lei 14.133/21.

14.2.Qualquer licitante poderá, durante o prazo concedido na sessão pública, que no presente certame será de 30 (trinta) minutos, de forma imediata após o término do julgamento das propostas e do ato de habilitação ou inabilitação, em campo próprio do sistema eletrônico, manifestar sua intenção de recorrer.

14.3.Quando o recurso apresentado impugnar o julgamento das propostas ou o ato de habilitação ou inabilitação do licitante:

14.3.1.A intenção de recorrer deverá ser manifestada imediatamente, sob pena de preclusão;

14.3.2.O prazo para apresentação das razões recursais será iniciado na data de intimação ou de lavratura da ata de habilitação ou inabilitação.

14.4.O prazo recursal é de 03 (três) dias úteis, contados da data de intimação ou de lavratura da ata.

14.5.As razões do recurso deverão ser apresentadas, exclusivamente, da seguinte forma:

14.5.1.Em campo próprio do sistema eletrônico.

14.6.O recurso será dirigido à autoridade que tiver editado o ato ou proferido a decisão recorrida, a qual poderá reconsiderar o ato ou a decisão no prazo de 03 (três) dias úteis, ou, nesse mesmo prazo, encaminhar o recurso com a sua manifestação à autoridade superior, a qual deverá proferir sua decisão no prazo de 10 (dez) dias úteis, contado do recebimento dos autos.

14.7.Os recursos interpostos fora do prazo não serão conhecidos.

14.8.O prazo para apresentação de contrarrazões ao recurso pelos demais licitantes será de 03 (três) dias úteis, contados da data da intimação pessoal ou da divulgação da interposição do recurso, assegurada a vista imediata dos elementos indispensáveis à defesa de seus interesses.

14.9.O recurso e o pedido de reconsideração terão efeito suspensivo do ato ou da decisão recorrida até que sobrevenha decisão final da autoridade competente.

14.10.O acolhimento do recurso invalida tão somente os atos insuscetíveis de aproveitamento.

14.11.Os autos do processo permanecerão com vista franqueada aos interessados no seguinte sítio: www.portaldecompraspublicas.com.br.

15.0.DA HOMOLOGAÇÃO

15.1.Encerradas as fases de julgamento e habilitação, e exauridos os recursos administrativos, o processo licitatório será encaminhado à autoridade superior, que poderá:

15.1.1.Determinar o retorno dos autos para saneamento de irregularidades;

15.1.2.Revogar a licitação por motivo de conveniência e oportunidade;

15.1.3.Proceder à anulação da licitação, de ofício ou mediante provocação de terceiros, sempre que presente ilegalidade insanável;

15.2.4.Adjudicar o objeto e homologar a licitação.

16.0.DO CONTRATO

16.1.Após a homologação pela autoridade superior do ORC, o licitante vencedor será convocado para, dentro do prazo de 05 (cinco) dias consecutivos da data de recebimento da notificação, e nas condições estabelecidas neste Edital e seus anexos, assinar o respectivo contrato, podendo o mesmo sofrer alterações nos termos definidos pela Lei 14.133/21:

16.1.1.O prazo de convocação poderá ser prorrogado uma vez, por igual período, mediante solicitação da parte durante seu transcurso, devidamente justificada, e desde que o motivo apresentado seja aceito pela Administração;

16.1.2.A recusa injustificada do adjudicatário em assinar o contrato no prazo estabelecido pela Administração caracterizará o descumprimento total da obrigação assumida e o sujeitará às penalidades legalmente estabelecidas e à imediata perda da garantia de proposta em favor ORC:



ESTADO DA PARAÍBA
PREFEITURA MUNICIPAL DE SÃO FRANCISCO

16.1.2.1. A regra do subitem anterior não se aplicará aos licitantes remanescentes convocados na forma estabelecida neste dispositivo;

16.1.3. Decorrido o prazo de validade da proposta indicado neste Edital sem convocação para a contratação, ficarão os licitantes liberados dos compromissos assumidos.

16.2. Na hipótese de o vencedor da licitação não assinar o contrato no prazo e nas condições estabelecidas, outro licitante poderá ser convocado, respeitada a ordem de classificação, para celebrar a contratação, ou instrumento hábil, nas condições propostas pelo licitante vencedor, sem prejuízo da aplicação das sanções previstas na Lei 14.133/21, e em outras legislações aplicáveis.

16.3. Na assinatura do contrato será exigida a comprovação de todas as condições de habilitação consignadas neste Edital, que deverão ser mantidas pelo Contratado durante a vigência do referido contrato.

16.4. O contrato que eventualmente venha a ser assinado pelo licitante vencedor, poderá ser alterado com a devida justificativa, unilateralmente pelo Contratante ou por acordo entre as partes, nos casos e condições previstas nos Arts. 124 a 136 e sua extinção, formalmente motivada nos autos do processo, assegurados o contraditório e a ampla defesa, ocorrerá nas hipóteses e disposições dos Arts. 137 a 139, todos da Lei 14.133/21.

16.5. Nas alterações unilaterais a que se refere o inciso I, do caput do Art. 124, da Lei 14.133/21, o Contratado será obrigado a aceitar, nas mesmas condições contratuais, acréscimos ou supressões que se fizerem nas obras, de até o respectivo limite fixado no Art. 125, do mesmo diploma legal, do valor inicial atualizado do contrato. Nenhum acréscimo ou supressão poderá exceder o limite estabelecido, salvo as supressões resultantes de acordo celebrado entre os contratantes.

17.0. DO REAJUSTAMENTO EM SENTIDO ESTRITO - REAJUSTE

17.1. Os preços contratados são fixos e irremovíveis no prazo de um ano.

17.2. Dentro do prazo de vigência da contratação e mediante solicitação do Contratado, os preços poderão sofrer reajuste após o interregno de um ano, na mesma proporção da variação verificada no Índice Nacional da Construção Civil – INCC acumulado, tomando-se por base o mês do orçamento estimado, exclusivamente para as obrigações iniciadas e concluídas após a ocorrência da anualidade.

17.3. Nos reajustes subsequentes ao primeiro, o interregno mínimo de um ano será contado a partir dos efeitos financeiros do último reajuste.

17.4. No caso de atraso ou não divulgação do índice de reajustamento, o Contratante pagará ao Contratado a importância calculada pela última variação conhecida, liquidando a diferença correspondente tão logo seja divulgado o índice definitivo. Fica o Contratado obrigado a apresentar memória de cálculo referente ao reajustamento de preços do valor remanescente, sempre que este ocorrer.

17.5. Nas aferições finais, o índice utilizado para reajuste será, obrigatoriamente, o definitivo.

17.6. Caso o índice estabelecido para reajustamento venha a ser extinto ou de qualquer forma não possa mais ser utilizado, será adotado, em substituição, o que vier a ser determinado pela legislação então em vigor.

17.7. Na ausência de previsão legal quanto ao índice substituto, as partes elegerão novo índice oficial, para reajustamento do preço do valor remanescente, por meio de termo aditivo.

17.8. O registro da variação do valor contratual para fazer face ao reajuste de preços poderá ser realizado por simples apostila.

17.9. O prazo para resposta ao pedido de restabelecimento do equilíbrio econômico-financeiro, quando for o caso, será de até um mês, contado da data do fornecimento da documentação comprobatória do fato imprevisível ou previsível de consequência incalculável, observadas as disposições dos Arts. 124 a 136, da Lei 14.133/21.

18.0. DA COMPROVAÇÃO DE EXECUÇÃO E RECEBIMENTO DO OBJETO

18.1. Executada a presente contratação e observadas as condições de adimplemento das obrigações pactuadas, os procedimentos e condições para receber o seu objeto pelo Contratante obedecerão, conforme o caso, às disposições do Art. 140, da Lei 14.133/21.

18.2. Por se tratar de obra, a assinatura do termo detalhado de recebimento provisório, se dará pelas partes, quando verificado o cumprimento das exigências de caráter técnico, até 15 (quinze) dias da comunicação escrita do Contratado. No caso do termo detalhado de recebimento definitivo, será emitido e assinado pelas partes, apenas após o decurso do prazo de observação ou vistoria, que comprove o atendimento das exigências contratuais, não podendo esse prazo ser superior a 90 (noventa) dias, salvo em casos excepcionais, devidamente justificados.

18.3. Serão designados pelo ORC representantes com atribuições de Gestor e Fiscal do respectivo contrato, nos termos da norma vigente, especialmente para acompanhar e fiscalizar a sua execução, respectivamente, permitida a contratação de terceiros para assistência e subsídio de informações pertinentes a essas atribuições.

19.0. DAS OBRIGAÇÕES DO CONTRATANTE E DO CONTRATADO

19.1. Obrigações do Contratante:

19.1.1. Efetuar o pagamento relativo ao objeto contratado efetivamente realizado, de acordo com as cláusulas do respectivo contrato ou outros instrumentos hábeis;

19.1.2. Proporcionar ao Contratado todos os meios necessários para a fiel execução do objeto da presente contratação, nos termos do correspondente instrumento de ajuste;



ESTADO DA PARAÍBA
PREFEITURA MUNICIPAL DE SÃO FRANCISCO

19.1.3. Notificar o Contratado sobre qualquer irregularidade encontrada quanto à qualidade dos produtos ou serviços, exercendo a mais ampla e completa fiscalização, o que não exime o Contratado de suas responsabilidades pactuadas e preceitos legais;

19.1.4. Outras obrigações estabelecidas e relacionadas na Minuta do Contrato - Anexo IV.

19.2. Obrigações do Contratado:

19.2.1. Responsabilizar-se por todos os ônus e obrigações concernentes à legislação fiscal, civil, tributária e trabalhista, bem como por todas as despesas e compromissos assumidos, a qualquer título, perante seus fornecedores ou terceiros em razão da execução do objeto contratado;

19.2.2. Substituir, arcando com as despesas decorrentes, os materiais ou serviços que apresentarem defeitos, alterações, imperfeições ou quaisquer irregularidades discrepantes às exigências do instrumento de ajuste pactuado, ainda que constatados somente após o recebimento ou pagamento;

19.2.3. Não transferir a outrem, no todo ou em parte, o objeto da contratação, salvo mediante prévia e expressa autorização do Contratante;

19.2.4. Manter, durante a vigência do contrato ou outros instrumentos hábeis, em compatibilidade com as obrigações assumidas, todas as condições de habilitação e qualificação exigidas no respectivo processo contratação direta por Dispensa de Licitação, conforme o caso, apresentando ao Contratante os documentos necessários, sempre que solicitado;

19.2.5. Emitir Nota Fiscal correspondente à sede ou filial da empresa que efetivamente participou do certame e consequentemente apresentou a documentação exigida na fase de habilitação;

19.2.6. Executar todas as obrigações assumidas sempre com observância a melhor técnica vigente, enquadrando-se, rigorosamente, dentro dos preceitos legais, normas e especificações técnicas correspondentes;

19.2.7. Outras obrigações estabelecidas e relacionadas na Minuta do Contrato - Anexo IV.

20.0. DO PAGAMENTO

20.1. O pagamento será realizado mediante processo regular e em observância às normas e procedimentos adotados pelo ORC, bem como as disposições dos Arts. 141 a 146 da Lei 14.133/21; da seguinte maneira: O pagamento dos serviços será efetuado através de medições parciais e atesto da execução dos serviços pelo Setor de Engenharia. O pagamento de cada parcela será efetuado em favor da contratada, através de ordem bancária em nome da empresa contratada.

20.2. O desembolso máximo do período, não será superior ao valor do respectivo adimplemento, de acordo com o cronograma aprovado, quando for o caso, e sempre em conformidade com a disponibilidade de recursos financeiros.

20.3. Nenhum valor será pago ao Contratado enquanto pendente de liquidação qualquer obrigação financeira que lhe for imposta, em virtude de penalidade ou inadimplência, a qual poderá ser compensada com o pagamento pendente, sem que isso gere direito a acréscimo de qualquer natureza.

20.4. Nos casos de eventuais atrasos de pagamento nos termos deste instrumento, e desde que o Contratado não tenha concorrido de alguma forma para o atraso, será admitida a compensação financeira, devida desde a data limite fixada para o pagamento até a data correspondente ao efetivo pagamento da parcela. Os encargos moratórios devidos em razão do atraso no pagamento serão calculados com utilização da seguinte fórmula: $EM = N \times VP \times I$, onde: EM = encargos moratórios; N = número de dias entre a data prevista para o pagamento e a do efetivo pagamento; VP = valor da parcela a ser paga; e I = índice de compensação financeira, assim apurado: $I = (TX \div 100) \div 365$, sendo TX = percentual do IPCA-IBGE acumulado nos últimos doze meses ou, na sua falta, um novo índice adotado pelo Governo Federal que o substitua. Na hipótese do referido índice estabelecido para a compensação financeira venha a ser extinto ou de qualquer forma não possa mais ser utilizado, será adotado, em substituição, o que vier a ser determinado pela legislação então em vigor.

21.0. DAS INFRAÇÕES ADMINISTRATIVAS E SANÇÕES

21.1. O licitante ou o Contratado será responsabilizado administrativamente, facultada a defesa no prazo legal do interessado, pelas infrações previstas no Art. 155, da Lei 14.133/21 e serão aplicadas, na forma, condições, regras, prazos e procedimentos definidos nos Arts. 156 a 163, do mesmo diploma legal, as seguintes sanções: a – advertência aplicada exclusivamente pela infração administrativa de dar causa à inexecução parcial do contrato, quando não se justificar a imposição de penalidade mais grave; b – multa de mora de 0,5% (zero vírgula cinco por cento) aplicada sobre o valor do contrato, por dia de atraso injustificado na execução do objeto da contratação; c – multa de 10% (dez por cento) sobre o valor do contrato por qualquer das infrações administrativas previstas no referido Art. 155; d – impedimento de licitar e contratar no âmbito da Administração Pública direta e indireta do ente federativo que tiver aplicado a sanção, pelo prazo máximo de três anos, aplicada ao responsável pelas infrações administrativas previstas nos incisos II, III, IV, V, VI e VII do caput do referido Art. 155, quando não se justificar a imposição de penalidade mais grave; e – declaração de inidoneidade para licitar ou contratar no âmbito da Administração Pública direta e indireta de todos os entes federativos, pelo prazo mínimo de três anos e máximo de seis anos, aplicada ao responsável pelas infrações administrativas previstas nos incisos VIII, IX, X, XI e XII do caput do referido Art. 155, bem como pelas infrações administrativas previstas nos incisos II, III, IV, V, VI e VII do caput do mesmo artigo que justifiquem a imposição de penalidade mais grave que a sanção referida no § 4º do referido Art. 156; f – aplicação cumulada de outras sanções previstas na Lei 14.133/21.



ESTADO DA PARAÍBA
PREFEITURA MUNICIPAL DE SÃO FRANCISCO

21.2. Se o valor da multa ou indenização devida não for recolhido no prazo de 15 (quinze) dias após a comunicação ao Contratado, será automaticamente descontado da primeira parcela do pagamento a que o Contratado vier a fazer jus, acrescido de juros moratórios de 1% (um por cento) ao mês, ou, quando for o caso, cobrado judicialmente.

22.0. DAS OBRIGAÇÕES PERTINENTES À LGPD

22.1. As partes contratantes deverão cumprir a Lei nº 13.709, de 14 de Agosto de 2018, que é a Lei Geral de Proteção de Dados Pessoais LGPD, quanto a todos os dados pessoais a que tenham acesso em razão deste certame ou do termo de ajuste que eventualmente venha a ser firmado, a partir da apresentação da proposta no procedimento de contratação, independentemente de declaração ou de aceitação expressa.

22.2. Os dados obtidos somente poderão ser utilizados para as finalidades que justificaram seu acesso e de acordo com a boa-fé e com os princípios do Art. 6º, da Lei 13.709/18.

22.3. É vedado o compartilhamento com terceiros de qualquer dado obtido, fora das hipóteses permitidas em Lei.

22.4. Outras obrigações estabelecidas e relacionadas na Minuta do Contrato - Anexo IV.

23.0. DAS DISPOSIÇÕES GERAIS

23.1. Será divulgada ata da sessão pública no sistema eletrônico.

23.2. Não havendo expediente ou ocorrendo qualquer fato superveniente que impeça a realização do certame na data marcada, a sessão será automaticamente transferida para o primeiro dia útil subsequente, no mesmo horário anteriormente estabelecido, desde que não haja comunicação em contrário, pelo Agente de Contratação.

23.3. Todas as referências de tempo no Edital, nos seus anexos, no aviso e durante a sessão pública observarão o horário de Brasília – DF.

23.4. A homologação do resultado desta licitação não implicará direito à contratação.

23.5. As normas disciplinadoras da licitação serão sempre interpretadas em favor da ampliação da disputa entre os interessados, desde que não comprometam o interesse do ORC, o princípio da isonomia, a finalidade e a segurança da contratação.

23.6. Os licitantes assumem todos os custos de preparação e apresentação de suas propostas e o ORC não será, em nenhum caso, responsável por esses custos, independentemente da condução ou do resultado do processo licitatório.

23.7. Para todos os efeitos, na contagem dos prazos estabelecidos neste Edital e seus anexos, excluir-se-á o dia do início e incluir-se-á o do vencimento. Só se iniciam e vencem os prazos em dias de expediente no ORC.

23.8. O desatendimento de exigências formais não essenciais não importará o afastamento do licitante, desde que seja possível o aproveitamento do ato, observados os princípios da isonomia e do interesse público.

23.9. Em caso de divergência entre disposições do Edital e de seus anexos ou demais peças que compõem o processo, prevalecerá as do Edital.

23.10. O Edital e seus anexos também estão disponibilizados na íntegra no endereço eletrônico: www.portaldecompraspublicas.com.br; no Portal Nacional de Contratações Públicas PNCP; e poderão ser lidos, e quando for o caso obtidos, mediante processo regular e observados os procedimentos definidos pelo ORC, no endereço: Rua José Domingos de Oliveira, 55 – Centro – São Francisco – PB, nos horários normais de expediente: das 07:30 as 13:30 horas; mesmo endereço e horário nos quais os autos do processo administrativo permanecerão com vista franqueada aos interessados.

23.11. Para dirimir eventuais controvérsias decorrentes deste certame, excluído qualquer outro, o foro competente é o da Sousa, Estado da Paraíba.

São Francisco - PB, 20 de Fevereiro de 2025.

MÁRCIA BRAGA
Secretária de Cultura e Esporte



ESTADO DA PARAÍBA
PREFEITURA MUNICIPAL DE SÃO FRANCISCO

ANEXO I - CONCORRÊNCIA ELETRÔNICA Nº 00001/2025

TERMO DE REFERÊNCIA - ESPECIFICAÇÕES

1.0.DO OBJETO

1.1.Constitui objeto desta licitação: CONTRATAÇÃO DE EMPRESA ESPECIALIZADA PARA CONSTRUÇÃO DE QUADRA POLIESPORTIVA DESCOBERTA, COM FECHAMENTO EM ALAMBRADO, LOCALIZADA NA ZONA RURAL DO MUNICÍPIO, DEVENDO ATENDER RIGOROSAMENTE AS ESPECIFICAÇÕES ANEXAS.

2.0.DA JUSTIFICATIVA

2.1.A contratação acima descrita, que será processada nos termos deste instrumento convocatório, especificações técnicas e informações complementares que o acompanham, quando for o caso, justifica-se: Pela necessidade da devida efetivação de obra para suprir demanda específica – CONTRATAÇÃO DE EMPRESA ESPECIALIZADA PARA CONSTRUÇÃO DE QUADRA POLIESPORTIVA DESCOBERTA, COM FECHAMENTO EM ALAMBRADO, LOCALIZADA NA ZONA RURAL DO MUNICÍPIO, DEVENDO ATENDER RIGOROSAMENTE AS ESPECIFICAÇÕES ANEXAS, considerada oportuna e imprescindível, bem como relevante medida de interesse público; e ainda, pela necessidade de desenvolvimento de ações continuadas para a promoção de atividades pertinentes, visando à maximização dos recursos em relação aos objetivos programados, observadas as diretrizes e metas definidas nas ferramentas de planejamento aprovadas.

2.2.As características e especificações do objeto ora licitado são:

CÓDIGO	DISCRIMINAÇÃO	UNIDADE	QUANTIDADE	PREÇO UNIT.	PREÇO TOTAL
1	CONTRATAÇÃO DE EMPRESA ESPECIALIZADA PARA CONSTRUÇÃO DE UMA QUADRA POLIESPORTIVA DESCOBERTA, COM FECHAMENTO EM ALAMBRADO, LOCALIZADA NO SÍTIO VITURINO ZONA RURAL DO MUNICÍPIO, DEVENDO ATENDER RIGOROSAMENTE AS ESPECIFICAÇÕES ANEXAS.	UND	1	184.945,18	184.945,18
				TOTAL	184.945,18

3.0.DAS OBRIGAÇÕES DO CONTRATANTE

3.1.Efetuar o pagamento relativo ao objeto contratado efetivamente realizado, de acordo com as cláusulas do respectivo contrato ou outros instrumentos hábeis.

3.2.Proporcionar ao Contratado todos os meios necessários para a fiel execução do objeto da presente contratação, nos termos do correspondente instrumento de ajuste.

3.3.Notificar o Contratado sobre qualquer irregularidade encontrada quanto à qualidade dos produtos ou serviços, exercendo a mais ampla e completa fiscalização, o que não exime o Contratado de suas responsabilidades pactuadas e preceitos legais.

3.4.Outras obrigações estabelecidas e relacionadas na Minuta do Contrato - Anexo IV.

4.0.DAS OBRIGAÇÕES DO CONTRATADO

4.1.Responsabilizar-se por todos os ônus e obrigações concernentes à legislação fiscal, civil, tributária e trabalhista, bem como por todas as despesas e compromissos assumidos, a qualquer título, perante seus fornecedores ou terceiros em razão da execução do objeto contratado.

4.2.Substituir, arcando com as despesas decorrentes, os materiais ou serviços que apresentarem defeitos, alterações, imperfeições ou quaisquer irregularidades discrepantes às exigências do instrumento de ajuste pactuado, ainda que constatados somente após o recebimento ou pagamento.

4.3.Não transferir a outrem, no todo ou em parte, o objeto da contratação, salvo mediante prévia e expressa autorização do Contratante.

4.4.Manter, durante a vigência do contrato ou outros instrumentos hábeis, em compatibilidade com as obrigações assumidas, todas as condições de habilitação e qualificação exigidas no respectivo processo contratação direta por Dispensa de Licitação, conforme o caso, apresentando ao Contratante os documentos necessários, sempre que solicitado.

4.5.Emitir Nota Fiscal correspondente à sede ou filial da empresa que efetivamente participou do certame e conseqüentemente apresentou a documentação exigida na fase de habilitação.

4.6.Executar todas as obrigações assumidas sempre com observância a melhor técnica vigente, enquadrando-se, rigorosamente, dentro dos preceitos legais, normas e especificações técnicas correspondentes.

4.7.Outras obrigações estabelecidas e relacionadas na Minuta do Contrato - Anexo IV.



ESTADO DA PARAÍBA
PREFEITURA MUNICIPAL DE SÃO FRANCISCO

5.0.DO PRAZO E DA VIGÊNCIA

5.1.O prazo máximo para a execução do objeto ora licitado, conforme suas características e as necessidades do ORC, e que admite prorrogação nas condições e hipóteses previstas na Lei 14.133/21, está abaixo indicado e será considerado da emissão da Ordem de Serviço:

Início: 5 (cinco) dias;

Conclusão: 6 (seis) meses.

5.2.O prazo de vigência do correspondente contrato será determinado: 6 (seis) meses, considerado da data de sua assinatura; podendo ser prorrogado, nas hipóteses e nos termos dos Arts. 105 a 114, da Lei 14.133/21.

6.0.DO REAJUSTAMENTO EM SENTIDO ESTRITO - REAJUSTE

6.1.Os preços contratados são fixos e irredutíveis no prazo de um ano.

6.2.Dentro do prazo de vigência da contratação e mediante solicitação do Contratado, os preços poderão sofrer reajuste após o interregno de um ano, na mesma proporção da variação verificada no Índice Nacional da Construção Civil – INCC acumulado, tomando-se por base o mês do orçamento estimado, exclusivamente para as obrigações iniciadas e concluídas após a ocorrência da anualidade.

6.3.Nos reajustes subsequentes ao primeiro, o interregno mínimo de um ano será contado a partir dos efeitos financeiros do último reajuste.

6.4.No caso de atraso ou não divulgação do índice de reajustamento, o Contratante pagará ao Contratado a importância calculada pela última variação conhecida, liquidando a diferença correspondente tão logo seja divulgado o índice definitivo. Fica o Contratado obrigado a apresentar memória de cálculo referente ao reajustamento de preços do valor remanescente, sempre que este ocorrer.

6.5.Nas aferições finais, o índice utilizado para reajuste será, obrigatoriamente, o definitivo.

6.6.Caso o índice estabelecido para reajustamento venha a ser extinto ou de qualquer forma não possa mais ser utilizado, será adotado, em substituição, o que vier a ser determinado pela legislação então em vigor.

6.7.Na ausência de previsão legal quanto ao índice substituído, as partes elegerão novo índice oficial, para reajustamento do preço do valor remanescente, por meio de termo aditivo.

6.8.O registro da variação do valor contratual para fazer face ao reajuste de preços poderá ser realizado por simples apostila.

6.9.O prazo para resposta ao pedido de restabelecimento do equilíbrio econômico-financeiro, quando for o caso, será de até um mês, contado da data do fornecimento da documentação comprobatória do fato imprevisível ou previsível de consequência incalculável, observadas as disposições dos Arts. 124 a 136, da Lei 14.133/21.

7.0.DO PAGAMENTO

7.1.O pagamento será realizado mediante processo regular e em observância às normas e procedimentos adotados pelo ORC, bem como as disposições dos Arts. 141 a 146 da Lei 14.133/21; da seguinte maneira: O pagamento dos serviços será efetuado através de medições parciais e atesto da execução dos serviços pelo Setor de Engenharia.O pagamento de cada parcela será efetuado em favor da contratada, através de ordem bancária em nome da empresa contratada.

7.2.O desembolso máximo do período, não será superior ao valor do respectivo adimplemento, de acordo com o cronograma aprovado, quando for o caso, e sempre em conformidade com a disponibilidade de recursos financeiros.

7.3.Nenhum valor será pago ao Contratado enquanto pendente de liquidação qualquer obrigação financeira que lhe for imposta, em virtude de penalidade ou inadimplência, a qual poderá ser compensada com o pagamento pendente, sem que isso gere direito a acréscimo de qualquer natureza.

8.0.DA COMPROVAÇÃO DE EXECUÇÃO E RECEBIMENTO DO OBJETO

8.1.Executada a presente contratação e observadas as condições de adimplemento das obrigações pactuadas, os procedimentos e condições para receber o seu objeto pelo Contratante obedecerão, conforme o caso, às disposições do Art. 140, da Lei 14.133/21.

8.2.Por se tratar de obra, a assinatura do termo detalhado de recebimento provisório, se dará pelas partes, quando verificado o cumprimento das exigências de caráter técnico, até 15 (quinze) dias da comunicação escrita do Contratado. No caso do termo detalhado de recebimento definitivo, será emitido e assinatura pelas partes, apenas após o decurso do prazo de observação ou vistoria, que comprove o atendimento das exigências contratuais, não podendo esse prazo ser superior a 90 (noventa) dias, salvo em casos excepcionais, devidamente justificados.

9.0.DOS PROCEDIMENTOS DE FISCALIZAÇÃO E GERENCIAMENTO

9.1.Serão designados pelo Contratante representantes com atribuições de Gestor e Fiscal do contrato, nos termos da norma vigente, especialmente para acompanhar e fiscalizar a sua execução, respectivamente, permitida a contratação de terceiros para assistência e subsídio de pertinentes a essas atribuições.

10.0.DAS INFRAÇÕES ADMINISTRATIVAS E SANÇÕES

10.1.O licitante ou o Contratado será responsabilizado administrativamente, facultada a defesa no prazo legal do interessado, pelas infrações previstas no Art. 155, da Lei 14.133/21 e serão aplicadas, na forma, condições, regras, prazos e procedimentos definidos nos Arts. 156 a 163, do mesmo diploma legal, as seguintes sanções: a – advertência



ESTADO DA PARAÍBA
PREFEITURA MUNICIPAL DE SÃO FRANCISCO

aplicada exclusivamente pela infração administrativa de dar causa à inexecução parcial do contrato, quando não se justificar a imposição de penalidade mais grave; b – multa de mora de 0,5% (zero vírgula cinco por cento) aplicada sobre o valor do contrato, por dia de atraso injustificado na execução do objeto da contratação; c – multa de 10% (dez por cento) sobre o valor do contrato por qualquer das infrações administrativas previstas no referido Art. 155; d – impedimento de licitar e contatar no âmbito da Administração Pública direta e indireta do ente federativo que tiver aplicado a sanção, pelo prazo máximo de três anos, aplicada ao responsável pelas infrações administrativas previstas nos incisos II, III, IV, V, VI e VII do caput do referido Art. 155, quando não se justificar a imposição de penalidade mais grave; e – declaração de inidoneidade para licitar ou contratar no âmbito da Administração Pública direta e indireta de todos os entes federativos, pelo prazo mínimo de três anos e máximo de seis anos, aplicada ao responsável pelas infrações administrativas previstas nos incisos VIII, IX, X, XI e XII do caput do referido Art. 155, bem como pelas infrações administrativas previstas nos incisos II, III, IV, V, VI e VII do caput do mesmo artigo que justifiquem a imposição de penalidade mais grave que a sanção referida no § 4º do referido Art. 156; f – aplicação cumulada de outras sanções previstas na Lei 14.133/21.

10.2. Se o valor da multa ou indenização devida não for recolhido no prazo de 15 (quinze) dias após a comunicação ao Contratado, será automaticamente descontado da primeira parcela do pagamento a que o Contratado vier a fazer jus, acrescido de juros moratórios de 1% (um por cento) ao mês, ou, quando for o caso, cobrado judicialmente.

11.0.DA COMPENSAÇÃO FINANCEIRA

11.1. Nos casos de eventuais atrasos de pagamento nos termos deste instrumento, e desde que o Contratado não tenha concorrido de alguma forma para o atraso, será admitida a compensação financeira, devida desde a data limite fixada para o pagamento até a data correspondente ao efetivo pagamento da parcela. Os encargos moratórios devidos em razão do atraso no pagamento serão calculados com utilização da seguinte fórmula: $EM = N \times VP \times I$, onde: EM = encargos moratórios; N = número de dias entre a data prevista para o pagamento e a do efetivo pagamento; VP = valor da parcela a ser paga; e I = índice de compensação financeira, assim apurado: $I = (TX \div 100) \div 365$, sendo TX = percentual do IPCA-IBGE acumulado nos últimos doze meses ou, na sua falta, um novo índice adotado pelo Governo Federal que o substitua. Na hipótese do referido índice estabelecido para a compensação financeira venha a ser extinto ou de qualquer forma não possa mais ser utilizado, será adotado, em substituição, o que vier a ser determinado pela legislação então em vigor.

12.0.DO MODELO DE PROPOSTA

12.1. É parte integrante deste Termo de Referência o modelo de proposta correspondente, podendo o licitante utilizá-lo como referência - Anexo 01.

MÁRCIA BRAGA
Secretária de Cultura e Esporte



ESTADO DA PARAÍBA
PREFEITURA MUNICIPAL DE SÃO FRANCISCO

ANEXO 01 AO TERMO DE REFERÊNCIA - PROPOSTA

CONCORRÊNCIA ELETRÔNICA Nº 00001/2025

PROPOSTA

REFERENTE: CONCORRÊNCIA ELETRÔNICA Nº 00001/2025

PREFEITURA MUNICIPAL DE SÃO FRANCISCO - PB.

OBJETO: CONTRATAÇÃO DE EMPRESA ESPECIALIZADA PARA CONSTRUÇÃO DE QUADRA POLIESPORTIVA DESCOBERTA, COM FECHAMENTO EM ALAMBRADO, LOCALIZADA NA ZONA RURAL DO MUNICÍPIO, DEVENDO ATENDER RIGOROSAMENTE AS ESPECIFICAÇÕES ANEXAS.

PROPONENTE:

CNPJ:

Prezados Senhores,

Nos termos da licitação em epígrafe, apresentamos proposta conforme abaixo:

CÓDIGO	DISCRIMINAÇÃO	UNIDADE	QUANTIDADE	PREÇO UNIT.	PREÇO TOTAL
1	CONTRATAÇÃO DE EMPRESA ESPECIALIZADA PARA CONSTRUÇÃO DE UMA QUADRA POLIESPORTIVA DESCOBERTA, COM FECHAMENTO EM ALAMBRADO, LOCALIZADA NO SÍTIO VITURINO ZONA RURAL DO MUNICÍPIO, DEVENDO ATENDER RIGOROSAMENTE AS ESPECIFICAÇÕES ANEXAS.	UND	1		

VALOR GLOBAL DA PROPOSTA - R\$

PRAZO DE EXECUÇÃO:

CONDIÇÕES DE PAGAMENTO:

VALIDADE DESTA PROPOSTA:

Dados bancários do proponente para fins de pagamento:

Banco:

Conta:

Local e Data.

NOME/CPF/ASSINATURA

Representante legal do proponente.

OBSERVAÇÃO: a proposta deverá ser elaborada em papel timbrado do proponente.



**ESTADO DA PARAÍBA
PREFEITURA MUNICIPAL DE SÃO FRANCISCO**

SETOR DE CONTRATAÇÃO

ANEXO II - CONCORRÊNCIA ELETRÔNICA Nº 00001/2025

MODELO DE DECLARAÇÃO - de não empregar menor

REFERENTE: CONCORRÊNCIA ELETRÔNICA Nº 00001/2025
PREFEITURA MUNICIPAL DE SÃO FRANCISCO - PB.

PROPONENTE
CNPJ

1.0 - DECLARAÇÃO de não empregar menor.

O proponente acima qualificado declara, sob as penas da Lei, que não emprega menor de dezoito anos em trabalho noturno, insalubre ou perigoso e nem menor de dezesseis anos, em qualquer trabalho, podendo existir menor, a partir de quatorze anos, na condição de aprendiz na forma da legislação vigente; em acatamento às disposições do Art. 7º, Inciso XXXIII, da Constituição Federal, acrescido pela Lei Federal nº 9.854, de 27 de outubro de 1999.

Local e Data.

NOME/CPF/ASSINATURA
Representante legal do proponente.

OBSERVAÇÃO: a declaração deverá ser elaborada em papel timbrado do proponente.



**ESTADO DA PARAÍBA
PREFEITURA MUNICIPAL DE SÃO FRANCISCO**

SETOR DE CONTRATAÇÃO

ANEXO III - CONCORRÊNCIA ELETRÔNICA Nº 00001/2025

MODELO DE DECLARAÇÃO - que a proposta compreende a integralidade dos custos

REFERENTE: CONCORRÊNCIA ELETRÔNICA Nº 00001/2025
PREFEITURA MUNICIPAL DE SÃO FRANCISCO - PB.

PROPONENTE
CNPJ

1.0 - DECLARAÇÃO que a proposta econômica compreende a integralidade dos custos.

O proponente acima qualificado declara, sob as penas da Lei, que sua proposta econômica compreende a integralidade dos custos para atendimento dos direitos trabalhistas assegurados na Constituição Federal, nas leis trabalhistas, nas normas infralegais, nas convenções coletivas de trabalho e nos termos de ajustamento de conduta vigentes na data de entrega das propostas.

Local e Data.

NOME/CPF/ASSINATURA
Representante legal do proponente.

OBSERVAÇÃO: a declaração deverá ser elaborada em papel timbrado do proponente.



**ESTADO DA PARAÍBA
PREFEITURA MUNICIPAL DE SÃO FRANCISCO**

SETOR DE CONTRATAÇÃO

ANEXO IV - CONCORRÊNCIA ELETRÔNICA Nº 00001/2025

MINUTA DO CONTRATO

CONCORRÊNCIA ELETRÔNICA Nº 00001/2025
PROCESSO ADMINISTRATIVO Nº 250219CE00001

CONTRATO Nº:/-...-SDC

TERMO DE CONTRATO QUE ENTRE SI CELEBRAM A PREFEITURA MUNICIPAL DE SÃO FRANCISCO E, PARA EXECUÇÃO DE OBRA CONFORME DISCRIMINADO NESTE INSTRUMENTO NA FORMA ABAIXO:

Pelo presente instrumento de contrato, de um lado Prefeitura Municipal de São Francisco - Rua José Domingos de Oliveira, 55 - Centro - São Francisco - PB, CNPJ nº 01.613.323/0001-13, neste ato representada pelo Prefeito Geroncio Sucupira Junior, Veterinário, residente e domiciliado na Sítio Prata, S/N - Zona Rural - São Francisco - PB, CPF nº 031.341.314-20, doravante simplesmente CONTRATANTE, e do outro lado - - - - ..., CNPJ nº, neste ato representado por residente e domiciliado na, - - - - ..., CPF nº, Carteira de Identidade nº, doravante simplesmente CONTRATADO, decidiram as partes contratantes assinar o presente contrato, o qual se regerá pelas cláusulas e condições seguintes:

CLÁUSULA PRIMEIRA - DOS FUNDAMENTOS:

Este contrato decorre da licitação modalidade Concorrência Eletrônica nº 00001/2025, processada nos termos da Lei Federal nº 14.133, de 1º de Abril de 2021; Lei Complementar nº 123, de 14 de Dezembro de 2006; Instrução Normativa nº 73 SEGES/ME, de 30 de Setembro de 2022; e legislação pertinente, consideradas as alterações posteriores das referidas normas, às quais os contratantes estão sujeitos como também às cláusulas deste contrato.

CLÁUSULA SEGUNDA - DO OBJETO:

O presente contrato, cuja lavratura foi autorizada ..., tem por objeto: CONTRATAÇÃO DE EMPRESA ESPECIALIZADA PARA CONSTRUÇÃO DE QUADRA POLIESPORTIVA DESCOBERTA, COM FECHAMENTO EM ALAMBRADO, LOCALIZADA NA ZONA RURAL DO MUNICÍPIO, DEVENDO ATENDER RIGOROSAMENTE AS ESPECIFICAÇÕES ANEXAS.

A obra deverá ser executada rigorosamente de acordo com as condições expressas neste instrumento, proposta apresentada, especificações técnicas correspondentes, processo de licitação modalidade Concorrência Eletrônica nº 00001/2025 e instruções do Contratante, documentos esses que ficam fazendo partes integrantes do presente contrato, independente de transcrição.

CLÁUSULA TERCEIRA - DO VALOR E PREÇOS:

O valor total deste contrato, a base do preço proposto, é de R\$... (...).

CLÁUSULA QUARTA - DO REAJUSTAMENTO EM SENTIDO ESTRITO - REAJUSTE:

Os preços contratados são fixos e irrevogáveis no prazo de um ano.

Dentro do prazo de vigência da contratação e mediante solicitação do Contratado, os preços poderão sofrer reajuste após o interregno de um ano, na mesma proporção da variação verificada no Índice Nacional da Construção Civil – INCC acumulado, tomando-se por base o mês do orçamento estimado, exclusivamente para as obrigações iniciadas e concluídas após a ocorrência da anualidade.

Nos reajustes subsequentes ao primeiro, o interregno mínimo de um ano será contado a partir dos efeitos financeiros do último reajuste.

No caso de atraso ou não divulgação do índice de reajustamento, o Contratante pagará ao Contratado a importância calculada pela última variação conhecida, liquidando a diferença correspondente tão logo seja divulgado o índice definitivo. Fica o Contratado obrigado a apresentar memória de cálculo referente ao reajustamento de preços do valor remanescente, sempre que este ocorrer.

Nas aferições finais, o índice utilizado para reajuste será, obrigatoriamente, o definitivo.

Caso o índice estabelecido para reajustamento venha a ser extinto ou de qualquer forma não possa mais ser utilizado, será adotado, em substituição, o que vier a ser determinado pela legislação então em vigor.

Na ausência de previsão legal quanto ao índice substituto, as partes elegerão novo índice oficial, para reajustamento do preço do valor remanescente, por meio de termo aditivo.

O registro da variação do valor contratual para fazer face ao reajuste de preços poderá ser realizado por simples apostila.



ESTADO DA PARAÍBA
PREFEITURA MUNICIPAL DE SÃO FRANCISCO

O prazo para resposta ao pedido de restabelecimento do equilíbrio econômico-financeiro, quando for o caso, será de até um mês, contado da data do fornecimento da documentação comprobatória do fato imprevisível ou previsível de consequência incalculável, observadas as disposições dos Arts. 124 a 136, da Lei 14.133/21.

CLÁUSULA QUINTA - DA DOTAÇÃO:

As despesas correrão por conta da seguinte dotação, constante do orçamento vigente:
ORÇAMENTO 2025.

02.12 – SECRETARIA DE CULTURA E ESPORTE

27.812.1020.1181 CONSTRUÇÃO DE QUADRA POLIESPORTIVA

500 Recursos não Vinculados de Impostos

700 Outras Transferências de Convênios ou Instrumentos Congêneres da União

701 Outras Transferências de Convênios ou Instrumentos Congêneres dos Estados

706 Transferência Especial da União

CLÁUSULA SEXTA - DO PAGAMENTO:

O pagamento será efetuado mediante processo regular e em observância às normas e procedimentos adotados pelo Contratante, bem como as disposições dos Arts. 141 a 146 da Lei 14.133/21; da seguinte maneira: O pagamento dos serviços será efetuado através de medições parciais e atesto da execução dos serviços pelo Setor de Engenharia. O pagamento de cada parcela será efetuado em favor da contratada, através de ordem bancária em nome da empresa contratada. **Em todos os valores de pagamentos relativos ao fornecimento de bens, serviços e obras, será creditado o produto resultante de 2% (dois por cento), a qual será revertida em proveito da Assistência Social do Município, retido na fonte.**

CLÁUSULA SÉTIMA - DOS PRAZOS E DA VIGÊNCIA:

Os prazos máximos de início de etapas de execução e de conclusão do objeto ora contratado, que admitem prorrogação nas condições e hipóteses previstas na Lei 14.133/21, estão abaixo indicados e serão considerados da emissão da Ordem de Serviço:

a - Início: 5 (cinco) dias;

b - Conclusão: 6 (seis) meses.

A vigência do presente contrato será determinada: 6 (seis) meses, considerada da data de sua assinatura; podendo ser prorrogada, nas hipóteses e nos termos dos Arts. 105 a 114, da Lei 14.133/21.

CLÁUSULA OITAVA - DAS OBRIGAÇÕES DO CONTRATANTE:

a - Efetuar o pagamento relativo a execução da obra efetivamente realizada, de acordo com as respectivas cláusulas do presente contrato;

b - Proporcionar ao Contratado todos os meios necessários para a fiel execução da obra contratada;

c - Notificar o Contratado sobre qualquer irregularidade encontrada quanto à qualidade da obra, exercendo a mais ampla e completa fiscalização, o que não exime o Contratado de suas responsabilidades contratuais e legais;

d - Designar representantes com atribuições de Gestor e Fiscal deste contrato, conforme requisitos estabelecidos na norma vigente, ou pelos respectivos substitutos, especialmente para coordenar as atividades relacionadas à fiscalização e acompanhar e fiscalizar a sua execução, respectivamente, permitida a contratação de terceiros para assistência e subsídio da fiscalização com informações pertinentes a essa atribuição;

e - Observar, em compatibilidade com o objeto deste contrato, as disposições dos Arts. 115 a 123 da Lei 14.133/21.

CLÁUSULA NONA - DAS OBRIGAÇÕES DO CONTRATADO:

a - Executar devidamente a obra descrita na cláusula correspondente do presente contrato, dentro dos melhores parâmetros de qualidade estabelecidos para o ramo de atividade relacionada ao objeto contratual, com observância aos prazos estipulados;

b - Responsabilizar-se por todos os ônus e obrigações concernentes à legislação fiscal, civil, tributária e trabalhista, bem como por todas as despesas e compromissos assumidos, a qualquer título, perante seus fornecedores ou terceiros em razão da execução do objeto contratado;

c - Manter preposto capacitado e idôneo, aceito pelo Contratante, quando da execução do contrato, que o represente integralmente em todos os seus atos;

d - Permitir e facilitar a fiscalização do Contratante devendo prestar os informes e esclarecimentos solicitados;

e - Será responsável pelos danos causados diretamente ao Contratante ou a terceiros, decorrentes de sua culpa ou dolo na execução do contrato, não excluindo ou reduzindo essa responsabilidade a fiscalização ou o acompanhamento pelo órgão interessado;

f - Não ceder, transferir ou subcontratar, no todo ou em parte, o objeto deste instrumento, sem o conhecimento e a devida autorização expressa do Contratante;

g - Manter, durante a vigência do contrato, em compatibilidade com as obrigações assumidas, todas as condições de habilitação e qualificação exigidas no respectivo processo licitatório, apresentando ao Contratante os documentos necessários, sempre que solicitado;



ESTADO DA PARAÍBA
PREFEITURA MUNICIPAL DE SÃO FRANCISCO

- h - Cumprir a reserva de cargos prevista em lei para pessoa com deficiência, para reabilitado da Previdência Social ou para aprendiz, bem como as reservas de cargos previstas em outras normas específicas, ao longo de toda a execução do contrato, e sempre que solicitado pelo Contratante, deverá comprovar o cumprimento dessa reserva de cargos, com a indicação dos empregados que preencherem as referidas vagas;
- i - Observar, em compatibilidade com o objeto deste contrato, as disposições dos Arts. 115 a 123 da Lei 14.133/21.

CLÁUSULA DÉCIMA - DA ALTERAÇÃO E EXTINÇÃO:

Este contrato poderá ser alterado com a devida justificativa, unilateralmente pelo Contratante ou por acordo entre as partes, nos casos e condições previstas nos Arts. 124 a 136 e sua extinção, formalmente motivada nos autos do processo, assegurados o contraditório e a ampla defesa, ocorrerá nas hipóteses e disposições dos Arts. 137 a 139, todos da Lei 14.133/21.

Nas alterações unilaterais a que se refere o inciso I, do caput do Art. 124, da Lei 14.133/21, o Contratado será obrigado a aceitar, nas mesmas condições contratuais, acréscimos ou supressões que se fizerem nas obras, de até o respectivo limite fixado no Art. 125, do mesmo diploma legal, do valor inicial atualizado do contrato. Nenhum acréscimo ou supressão poderá exceder o limite estabelecido, salvo as supressões resultantes de acordo celebrado entre os contratantes.

CLÁUSULA DÉCIMA PRIMEIRA - DO RECEBIMENTO:

Executada a presente contratação e observadas as condições de adimplemento das obrigações pactuadas, os procedimentos e condições para receber o seu objeto pelo Contratante obedecerão, conforme o caso, às disposições do Art. 140, da Lei 14.133/21.

Por se tratar de obra, a assinatura do termo detalhado de recebimento provisório, se dará pelas partes, quando verificado o cumprimento das exigências de caráter técnico, até 15 (quinze) dias da comunicação escrita do Contratado. No caso do termo detalhado de recebimento definitivo, será emitido e assinatura pelas partes, apenas após o decurso do prazo de observação ou vistoria, que comprove o atendimento das exigências contratuais, não podendo esse prazo ser superior a 90 (noventa) dias, salvo em casos excepcionais, devidamente justificados.

CLÁUSULA DÉCIMA SEGUNDA - DAS PENALIDADES:

O licitante ou o Contratado será responsabilizado administrativamente, facultada a defesa no prazo legal do interessado, pelas infrações previstas no Art. 155, da Lei 14.133/21 e serão aplicadas, na forma, condições, regras, prazos e procedimentos definidos nos Arts. 156 a 163, do mesmo diploma legal, as seguintes sanções: a – advertência aplicada exclusivamente pela infração administrativa de dar causa à inexecução parcial do contrato, quando não se justificar a imposição de penalidade mais grave; b – multa de mora de 0,5% (zero vírgula cinco por cento) aplicada sobre o valor do contrato, por dia de atraso injustificado na execução do objeto da contratação; c – multa de 10% (dez por cento) sobre o valor do contrato por qualquer das infrações administrativas previstas no referido Art. 155; d – impedimento de licitar e contatar no âmbito da Administração Pública direta e indireta do ente federativo que tiver aplicado a sanção, pelo prazo máximo de três anos, aplicada ao responsável pelas infrações administrativas previstas nos incisos II, III, IV, V, VI e VII do caput do referido Art. 155, quando não se justificar a imposição de penalidade mais grave; e – declaração de inidoneidade para licitar ou contratar no âmbito da Administração Pública direta e indireta de todos os entes federativos, pelo prazo mínimo de três anos e máximo de seis anos, aplicada ao responsável pelas infrações administrativas previstas nos incisos VIII, IX, X, XI e XII do caput do referido Art. 155, bem como pelas infrações administrativas previstas nos incisos II, III, IV, V, VI e VII do caput do mesmo artigo que justifiquem a imposição de penalidade mais grave que a sanção referida no § 4º do referido Art. 155; f – aplicação cumulada de outras sanções previstas na Lei 14.133/21.

Se o valor da multa ou indenização devida não for recolhido no prazo de 15 dias após a comunicação ao Contratado, será automaticamente descontado da primeira parcela do pagamento a que o Contratado vier a fazer jus, acrescido de juros moratórios de 1% (um por cento) ao mês, ou, quando for o caso, cobrado judicialmente.

CLÁUSULA DÉCIMA TERCEIRA - DA COMPENSAÇÃO FINANCEIRA:

Nos casos de eventuais atrasos de pagamento nos termos deste instrumento, e desde que o Contratado não tenha concorrido de alguma forma para o atraso, será admitida a compensação financeira, devida desde a data limite fixada para o pagamento até a data correspondente ao efetivo pagamento da parcela. Os encargos moratórios devidos em razão do atraso no pagamento serão calculados com utilização da seguinte fórmula: $EM = N \times VP \times I$, onde: EM = encargos moratórios; N = número de dias entre a data prevista para o pagamento e a do efetivo pagamento; VP = valor da parcela a ser paga; e I = índice de compensação financeira, assim apurado: $I = (TX \div 100) \div 365$, sendo TX = percentual do IPCA-IBGE acumulado nos últimos doze meses ou, na sua falta, um novo índice adotado pelo Governo Federal que o substitua. Na hipótese do referido índice estabelecido para a compensação financeira venha a ser extinto ou de qualquer forma não possa mais ser utilizado, será adotado, em substituição, o que vier a ser determinado pela legislação então em vigor.



ESTADO DA PARAÍBA
PREFEITURA MUNICIPAL DE SÃO FRANCISCO

CLÁUSULA DÉCIMA QUARTA - DAS OBRIGAÇÕES PERTINENTES À LGPD:

- a - As partes contratantes deverão cumprir a Lei nº 13.709, de 14 de Agosto de 2018, que é a Lei Geral de Proteção de Dados Pessoais LGPD, quanto a todos os dados pessoais a que tenham acesso em razão deste contrato, independentemente de declaração ou de aceitação expressa.
- b - Os dados obtidos somente poderão ser utilizados para as finalidades que justificaram seu acesso e de acordo com a boa-fé e com os princípios do Art. 6º, da Lei 13.709/18.
- c - É vedado o compartilhamento com terceiros de qualquer dado obtido, fora das hipóteses permitidas em Lei.
- d - Constitui atribuição do Contratado orientar e treinar seus empregados, quando for o caso, sobre os deveres, requisitos e responsabilidades decorrentes da LGPD.
- e - O Contratante deverá ser informado, no prazo de cinco dias úteis sobre todos os contratos de suboperação firmados ou que venham a ser celebrados pelo Contratado.
- f - O Contratado deverá exigir de suboperadores e subcontratados o cumprimento dos deveres da presente cláusula, permanecendo integralmente responsável por garantir sua observância.
- g - O Contratante poderá realizar diligência para aferir o cumprimento desta cláusula, devendo o Contratado atender prontamente eventuais pedidos de comprovação formulados.
- h - O Contratado deverá prestar, no prazo fixado pelo Contratante, prorrogável mediante justificativa, quaisquer informações acerca dos dados pessoais para cumprimento da LGPD, inclusive quanto a eventual descarte realizado.
- i - Terminado o tratamento dos dados nos termos do Art. 15, é dever do Contratado eliminá-los, com exceção das hipóteses do Art. 16, ambos da Lei 13.709/18, incluindo aquelas em que houver necessidade de guarda de documentação para fins de comprovação do cumprimento de obrigações legais ou contratuais e somente enquanto não prescritas essas obrigações.
- j - Os bancos de dados formados a partir da execução do objeto deste contrato, notadamente aqueles que se proponham a armazenar dados pessoais, devem ser mantidos em ambiente virtual controlado, com registro individual rastreável de tratamentos realizados, conforme Art. 37, da Lei 13.709/18, com cada acesso, data, horário e registro da finalidade, para efeito de responsabilização, em caso de eventuais omissões, desvios ou abusos. Os referidos bancos de dados devem ser desenvolvidos em formato interoperável, a fim de garantir a reutilização desses dados pelo Contratante nas hipóteses previstas na LGPD.
- k - O presente contrato está sujeito a alterações nos procedimentos pertinentes ao tratamento de dados pessoais, quando indicado pela autoridade competente, em especial a Autoridade Nacional de Proteção de Dados, por meio de opiniões técnicas ou recomendações, editadas na forma da LGPD.

CLÁUSULA DÉCIMA QUINTA - DO FORO:

Para dirimir as questões decorrentes deste contrato, as partes elegem o Foro da Comarca de Sousa.

E, por estarem de pleno acordo, foi lavrado o presente contrato em 02(duas) vias, o qual vai assinado pelas partes e por duas testemunhas.

São Francisco - PB, ... de de

TESTEMUNHAS

PELO CONTRATANTE

.....

PELO CONTRATADO

.....



**ESTADO DA PARAÍBA
PREFEITURA MUNICIPAL DE SÃO FRANCISCO**

SETOR DE CONTRATAÇÃO

ANEXO V - CONCORRÊNCIA ELETRÔNICA Nº 00001/2025

MODELOS DE DECLARAÇÕES - cumprimento de requisitos normativos

REFERENTE: CONCORRÊNCIA ELETRÔNICA Nº 00001/2025
PREFEITURA MUNICIPAL DE SÃO FRANCISCO - PB.

PROPONENTE
CNPJ

1.0 - DECLARAÇÃO de ciência dos termos do Edital.

O proponente acima qualificado, declara sob as penas da Lei, que está ciente e concorda com as condições contidas no Edital e seus anexos.

2.0 - DECLARAÇÃO de inexistir fato impeditivo.

O proponente acima qualificado declara, sob as penas da Lei, que inexistente até a presente data fato impeditivo no que diz respeito à habilitação/participação na presente licitação, estando ciente da obrigatoriedade de informar ocorrências posteriores.

3.0 - DECLARAÇÃO de não possuir no quadro societário servidor da ativa do órgão.

O proponente acima qualificado declara, sob as penas da Lei, que não possui em seu quadro societário e de funcionários, qualquer servidor efetivo ou comissionado ou empregado da Prefeitura Municipal de São Francisco, como também em nenhum outro órgão ou entidade a ela vinculada, exercendo funções técnicas, gerenciais, comerciais, administrativas ou societárias.

4.0 - DECLARAÇÃO de não utilizar trabalho degradante ou forçado.

O proponente acima qualificado, declara sob as penas da Lei, que não possui em sua cadeia produtiva, nos termos do Art. 1º, Incisos III e IV, e do Art. 5º, Inciso III, da Constituição Federal, empregados executando trabalho degradante ou forçado.

5.0 - DECLARAÇÃO de cumprimento da reserva de cargo para deficiente e de acessibilidade.

O proponente acima qualificado, declara sob as penas da Lei, que está ciente do cumprimento da reserva de cargo prevista na norma vigente, consoante Art. 93, da Lei Federal nº 8.213, de 24 de julho de 1991, para pessoa com deficiência ou para reabilitado da Previdência Social e que, se aplicado ao número de funcionário da empresa, atende às regras de acessibilidade previstas.

6.0 - DECLARAÇÃO de observância do limite de contratação com a Administração Pública.

O proponente acima qualificado declara, sob as penas da Lei, que, na condição de microempresa ou empresa de pequeno porte, no presente ano-calendário, ainda não celebrou contratos com a Administração Pública cujos valores somados extrapolem a receita bruta máxima admitida para fins de enquadramento como EPP, nos termos do Art. 4º, §§ 2º e 3º, da Lei 14.133/21.

Local e Data.

NOME/ASSINATURA/CARGO
Representante legal do proponente.

OBSERVAÇÃO: a declaração deverá ser elaborada em papel timbrado do proponente.



MEMORIAL DESCRITIVO ARQUITETÔNICO

OBRA: Construção de Quadra Poliesportiva Descoberta com Fechamento em Alambrado

LOCALIZAÇÃO: Sítio Viturino, São Francisco/PB

1. APRESENTAÇÃO DO PROJETO

O presente memorial descritivo tem como objetivo especificar os elementos técnicos e construtivos para a execução de uma quadra poliesportiva descoberta, incluindo fechamento em alambrado e elementos complementares de infraestrutura.

2. LOCALIZAÇÃO

A quadra será implantada no Sítio Viturino, zona rural do município de São Francisco/PB.

3. CARACTERÍSTICAS GERAIS

- Tipo de quadra: Poliesportiva descoberta.
- Dimensões aproximadas: 26,00m x 14,00m.
- Fechamento: Alambrado perimetral com estrutura metálica.
- Piso: Concreto de alta resistência com polimento.
- Instalações elétricas: Iluminação com refletores LED.

4. DESCRIÇÃO DOS SERVIÇOS EXECUTADOS

Inclui serviços preliminares, movimento de terra, infraestrutura, piso e revestimento, esquadrias e fechamento, instalação elétrica, pintura e acabamento final, além de elementos complementares.



5. MATERIAIS E TÉCNICAS CONSTRUTIVAS

Os materiais utilizados foram selecionados conforme normas técnicas vigentes, garantindo qualidade e durabilidade.

6. CONSIDERAÇÕES FINAIS

O projeto visa atender às necessidades esportivas e recreativas da comunidade, garantindo segurança, acessibilidade e conforto aos usuários.

7. SEGUIMENTO DO PROJETO ARQUITETÔNICO

A execução da obra deverá seguir rigorosamente o projeto arquitetônico aprovado, garantindo que todas as especificações técnicas sejam atendidas conforme previsto.

São Francisco, 10 de fevereiro de 2025.



José Eduardo de M. Gualberto
Engenheiro Civil
CREA/PB 161977560-3

Eng. Civil José Eduardo de Moura Gualberto

CREA/PB nº: 161.977.560-3

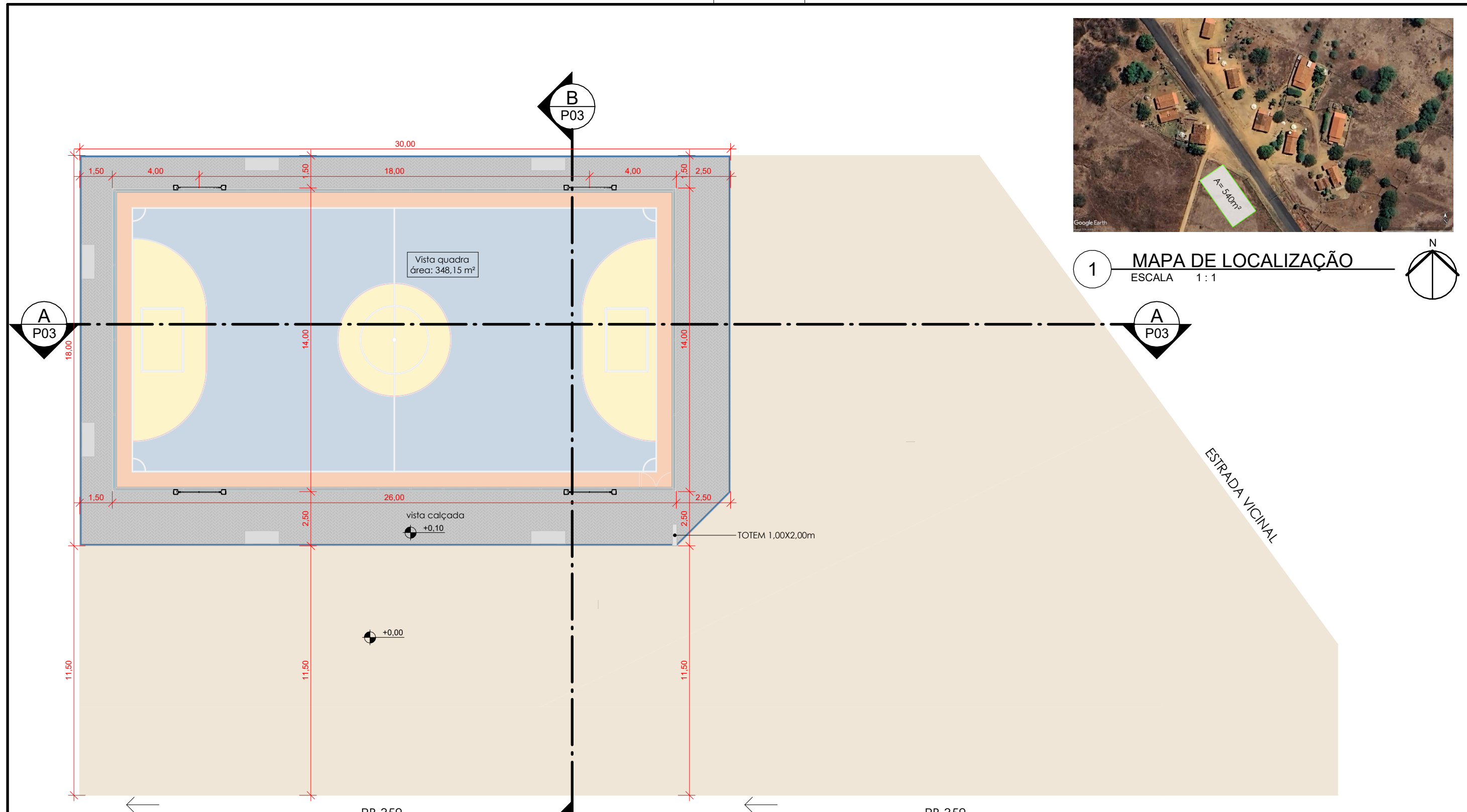
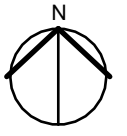

1 **MAPA DE LOCALIZAÇÃO**
 ESCALA 1 : 1



2 **PLANTA DE LOCAÇÃO E COBERTA**
 ESCALA 1 : 175



	PROJETO: QUADRA POLIESPORTIVA
	ENDEREÇO: Sítio Viturino, zona rural, São Francisco-PB
DATA: NOVEMBRO/2024	ESCALA: Como indicado
ÁREA DO TERRENO: 540 m ²	N° DA PRANCHA P01 / 05
CONTEÚDO: Mapa de localização e planta de locação e coberta	

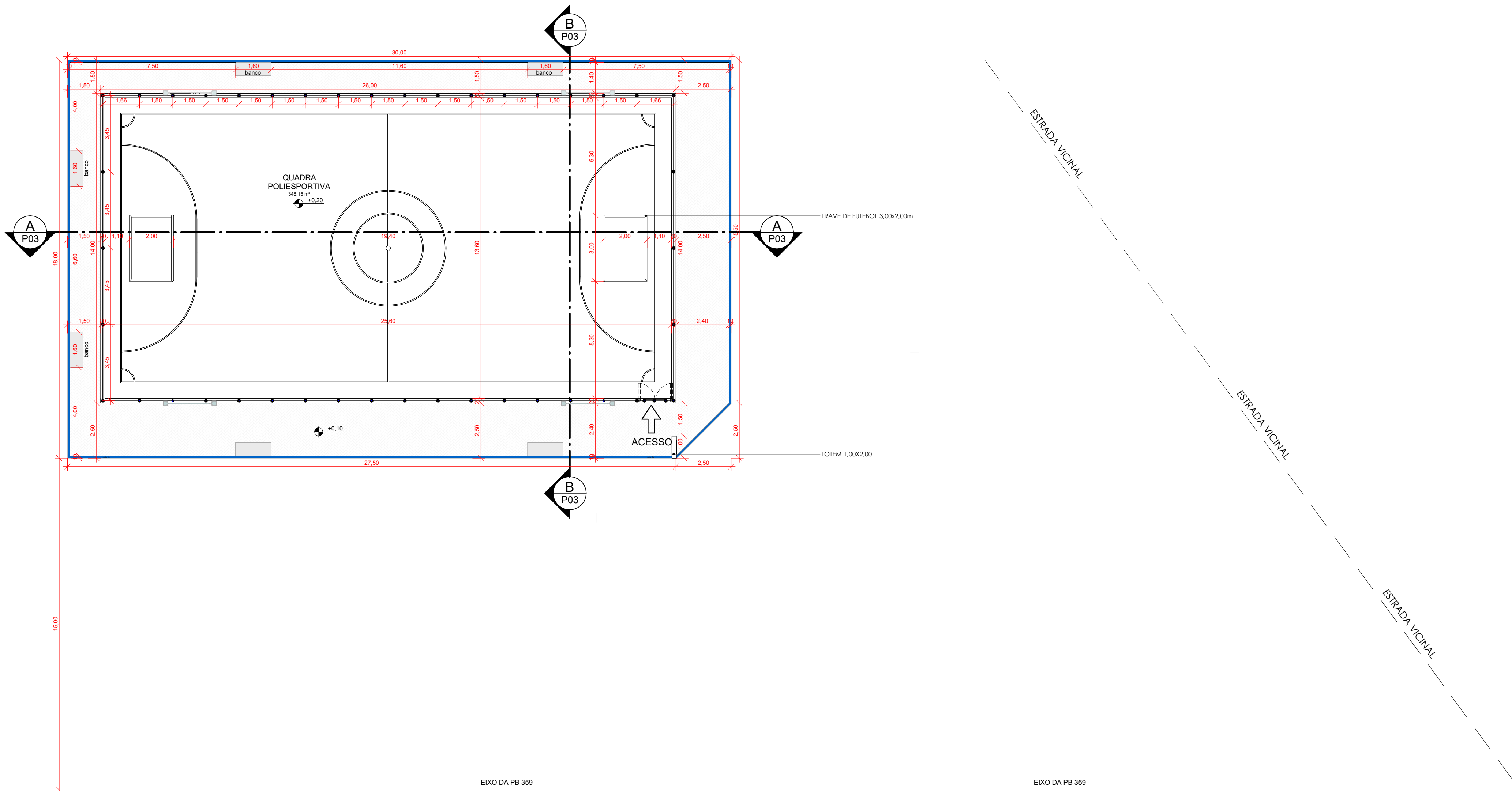

3 PLANTA BAIXA

ESCALA 1:125

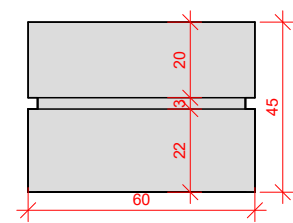
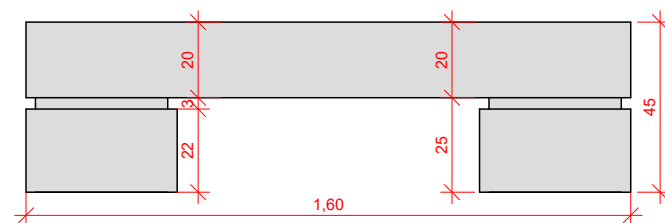

DETALHAMENTO BANCO

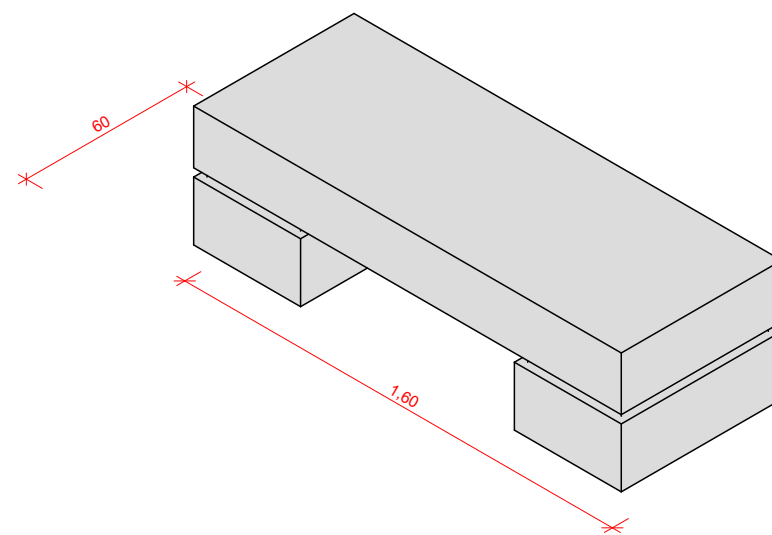

PROJETO:
QUADRA POLIESPORTIVA
 ENDEREÇO:
 Sítio Vitorino, zona rural, São Francisco-PB

DATA: NOVEMBRO/2024 ESCALA: Como indicado

ÁREA DO TERRENO: 540 m²

CONTEÚDO: PLANTA BAIXA E DETALHAMENTOS

Nº DA PRANCHA
P02/05

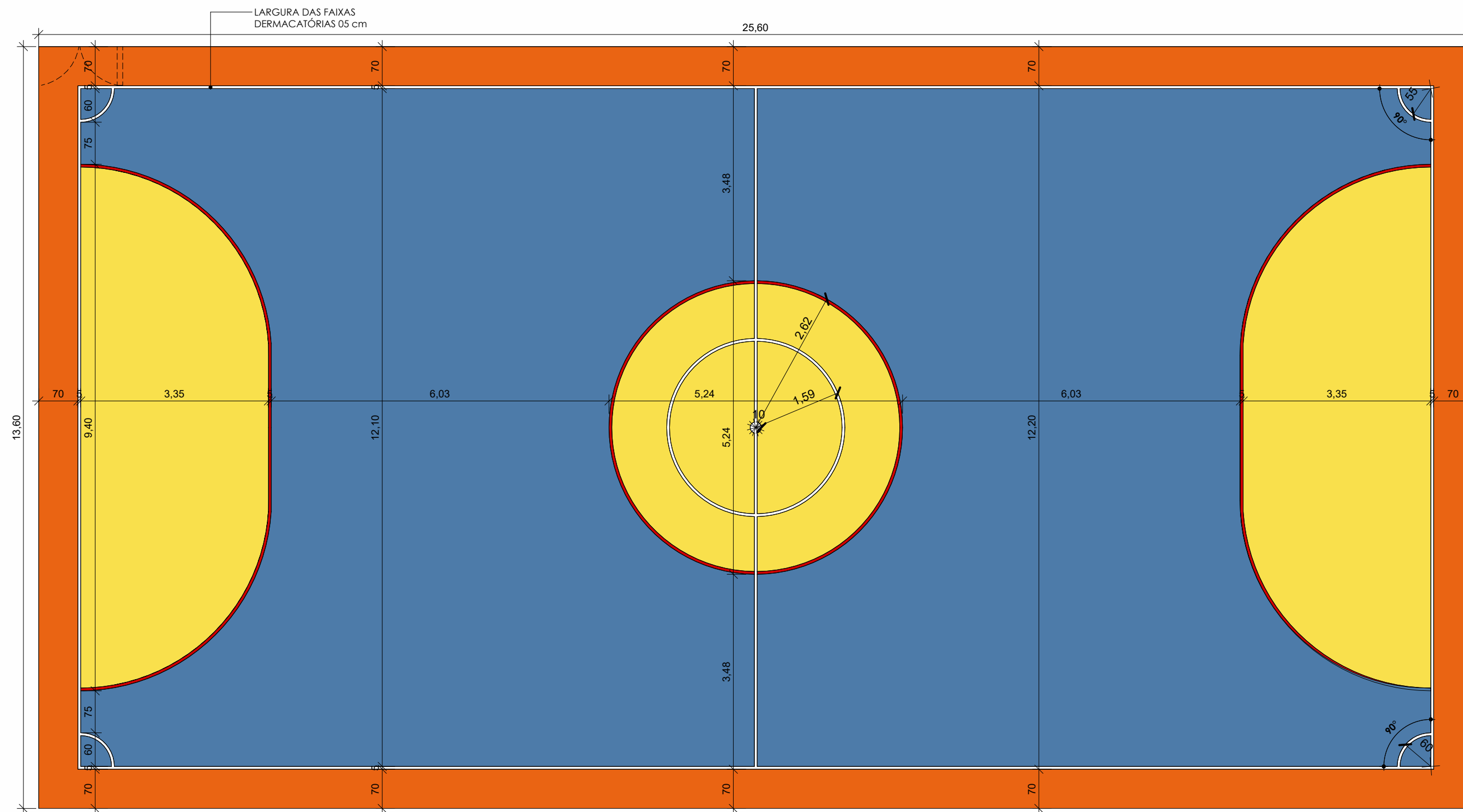

4 PINTURA DO PISO DA QUADRA
ESCALA 1:75

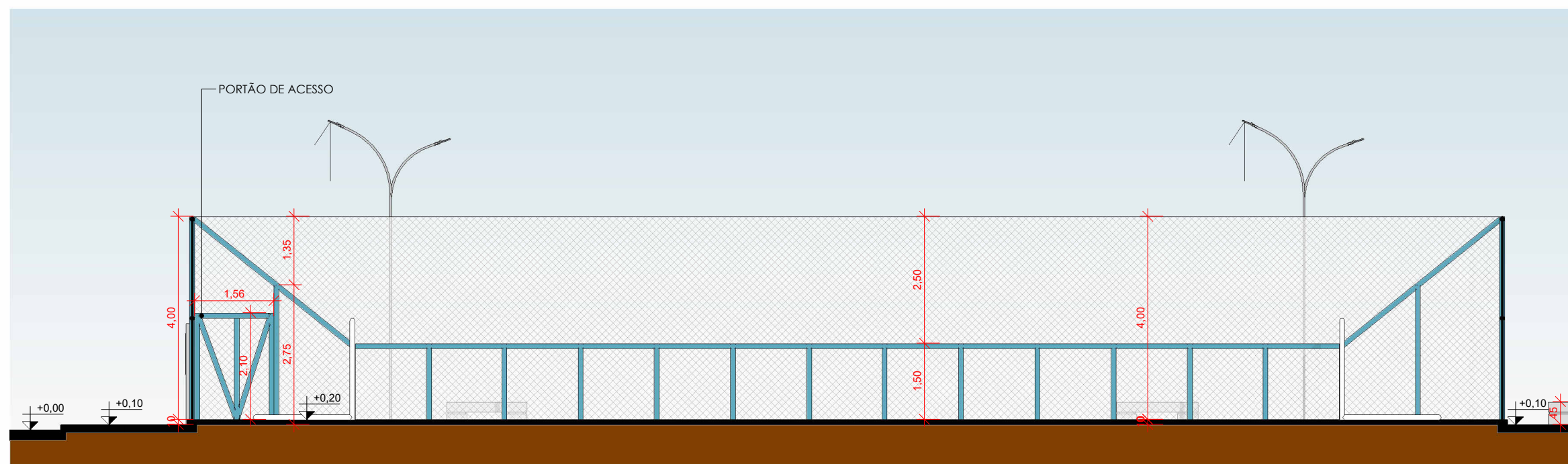

5 CORTE AA
ESCALA 1:100

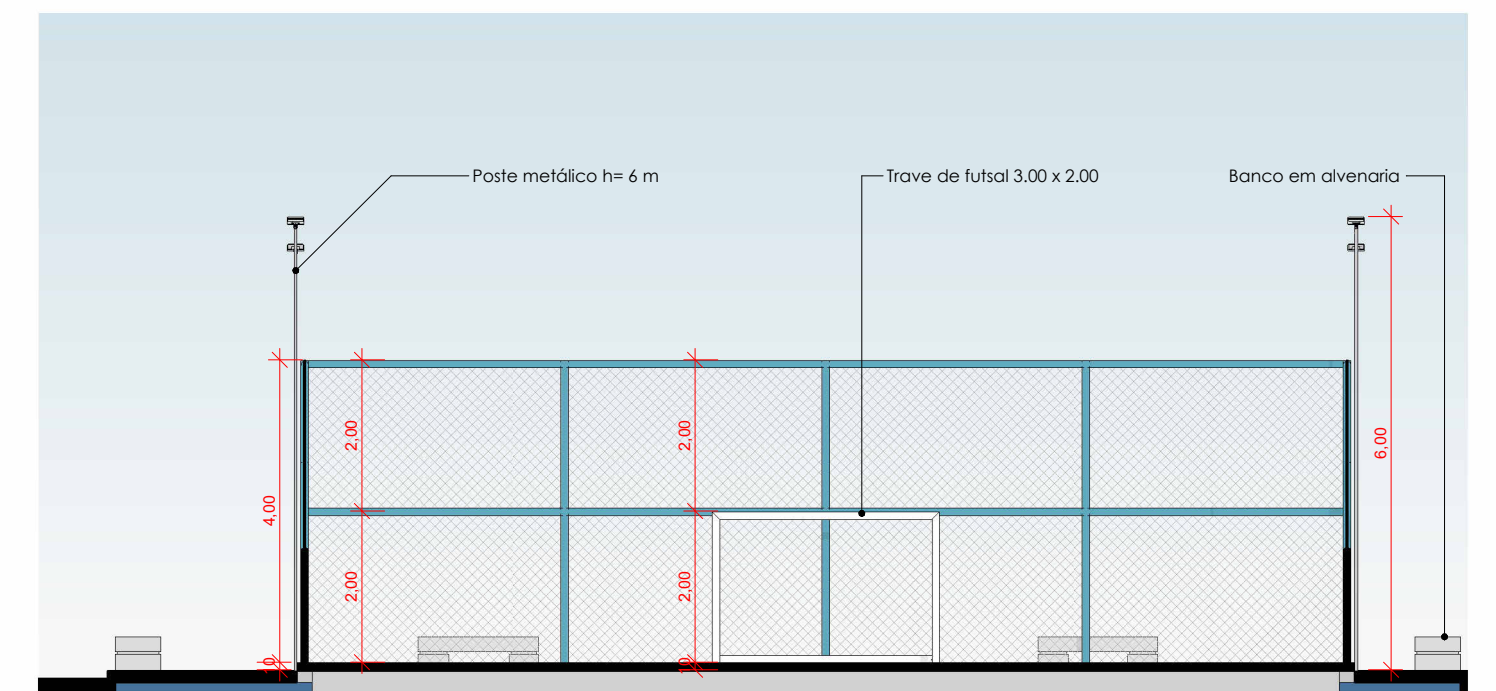

6 CORTE BB
ESCALA 1:100



PROJETO:
QUADRA POLIESPORTIVA
ENDEREÇO:
Sítio Vitorino, zona rural, São Francisco-PB

DATA: NOVEMBRO/2024 ESCALA: Como indicado

ÁREA DO TERRENO: 540 m²

CONTEÚDO: DETALHAMENTO PINTURA DE PISO E CORTES

Nº DA PRANCHA

P03/05

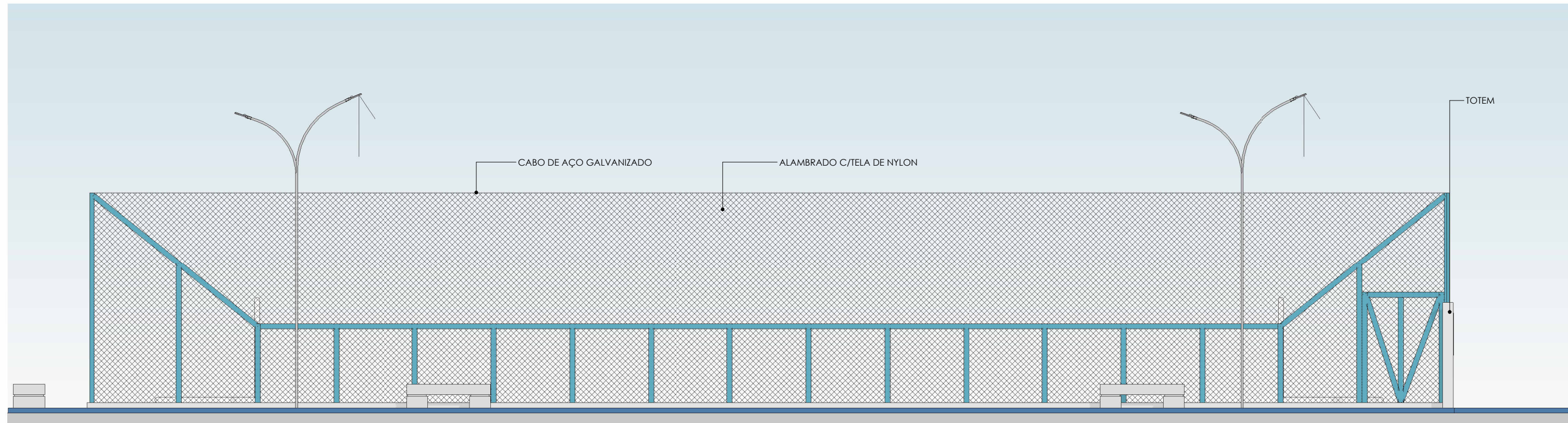

7 FACHADA FRONTAL
ESCALA 1 : 75

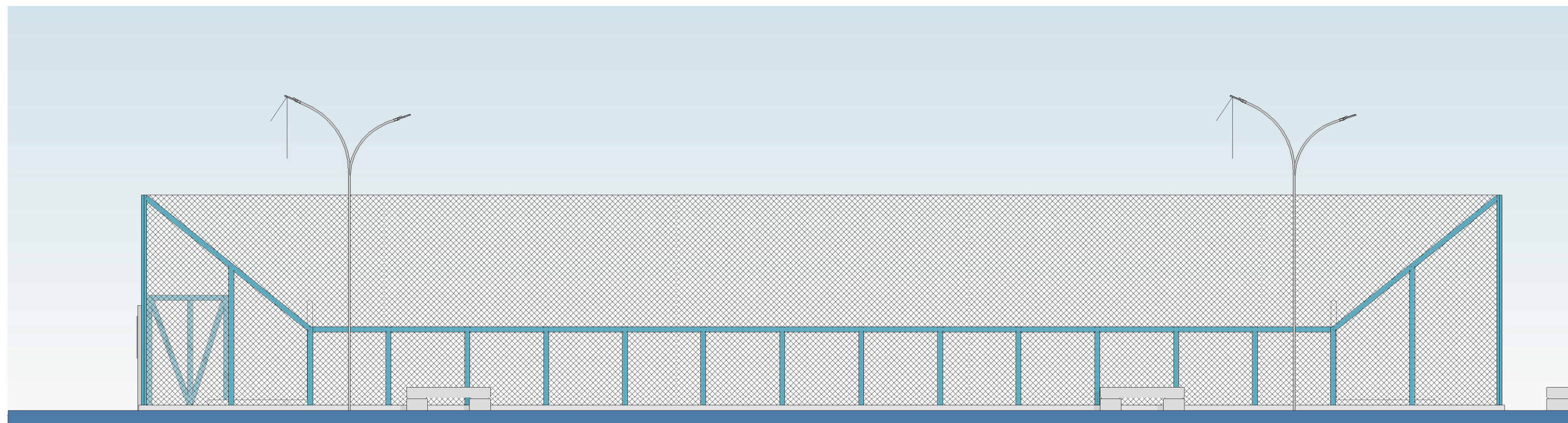

8 FACHADA POSTERIOR
ESCALA 1 : 75

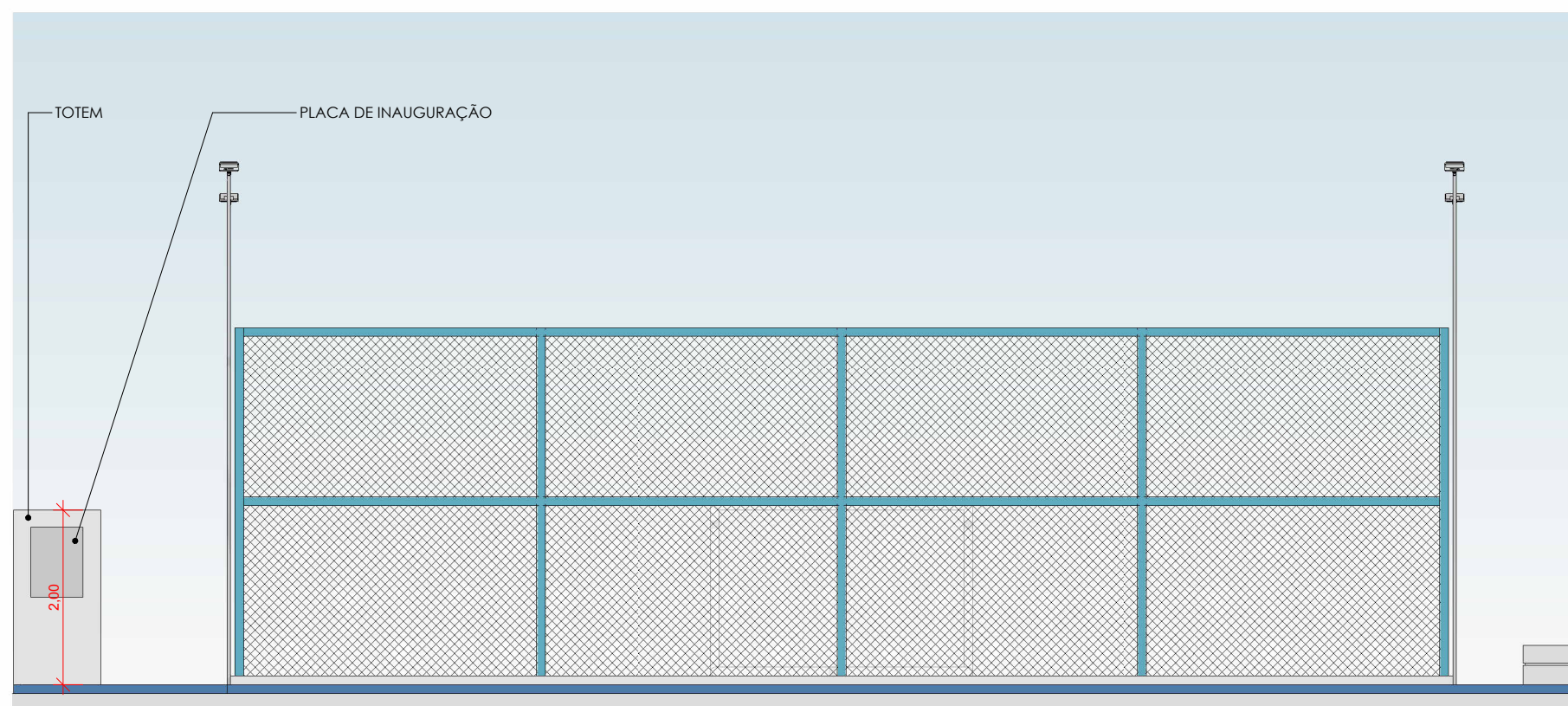

9 FACHADA LATERAL DIREITA
ESCALA 1 : 75

	PROJETO: QUADRA POLIESPORTIVA
	ENDEREÇO: Sítio Viturino, zona rural, São Francisco-PB
	DATA: NOVEMBRO/2024 ESCALA: 1 : 75
ÁREA DO TERRENO: 540 m ²	Nº DA PRANCHA P04/ 05
CONTEÚDO: FACHADAS	

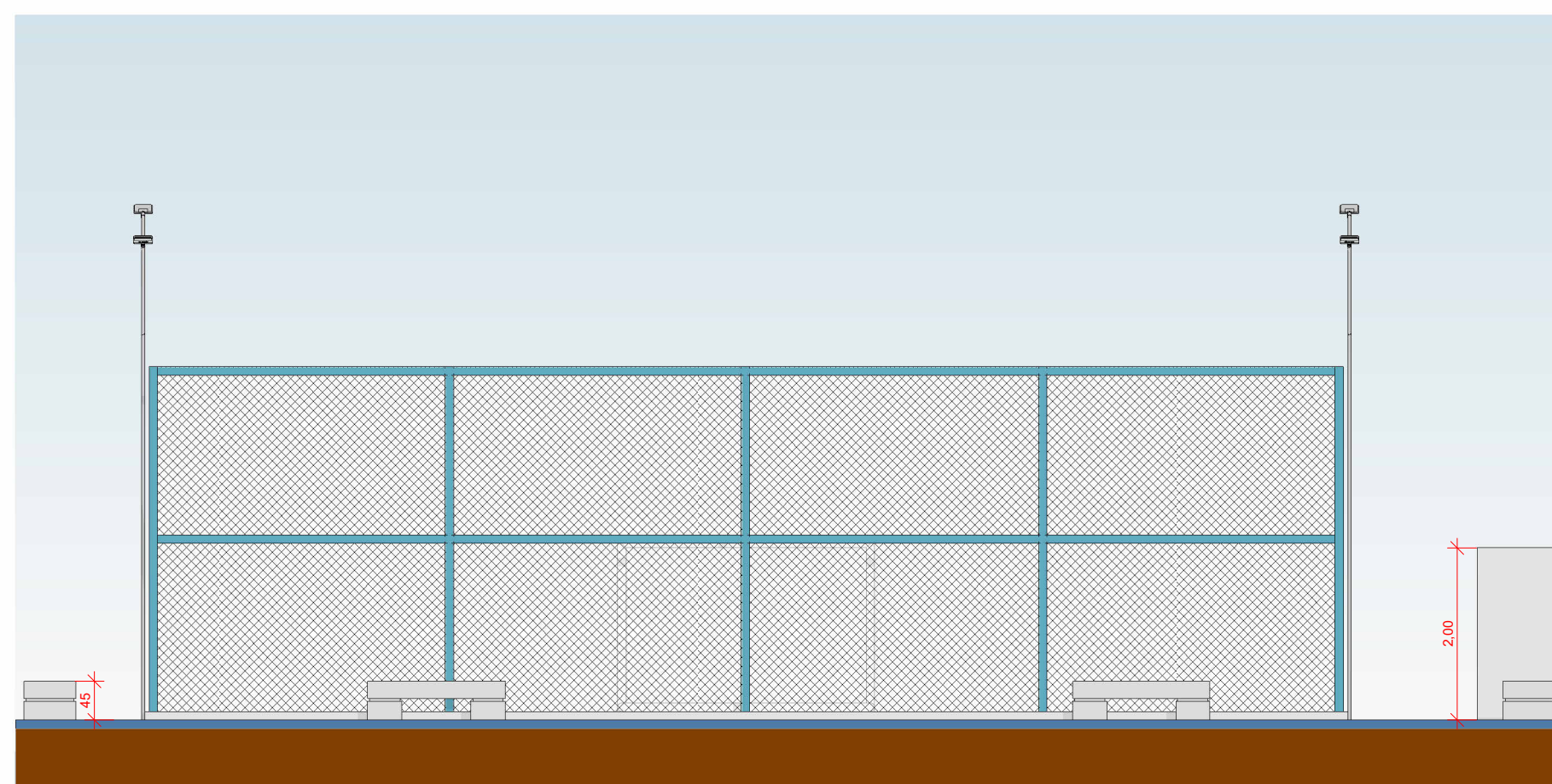

10 FACHADA LATERAL ESQUERDA
ESCALA 1:75

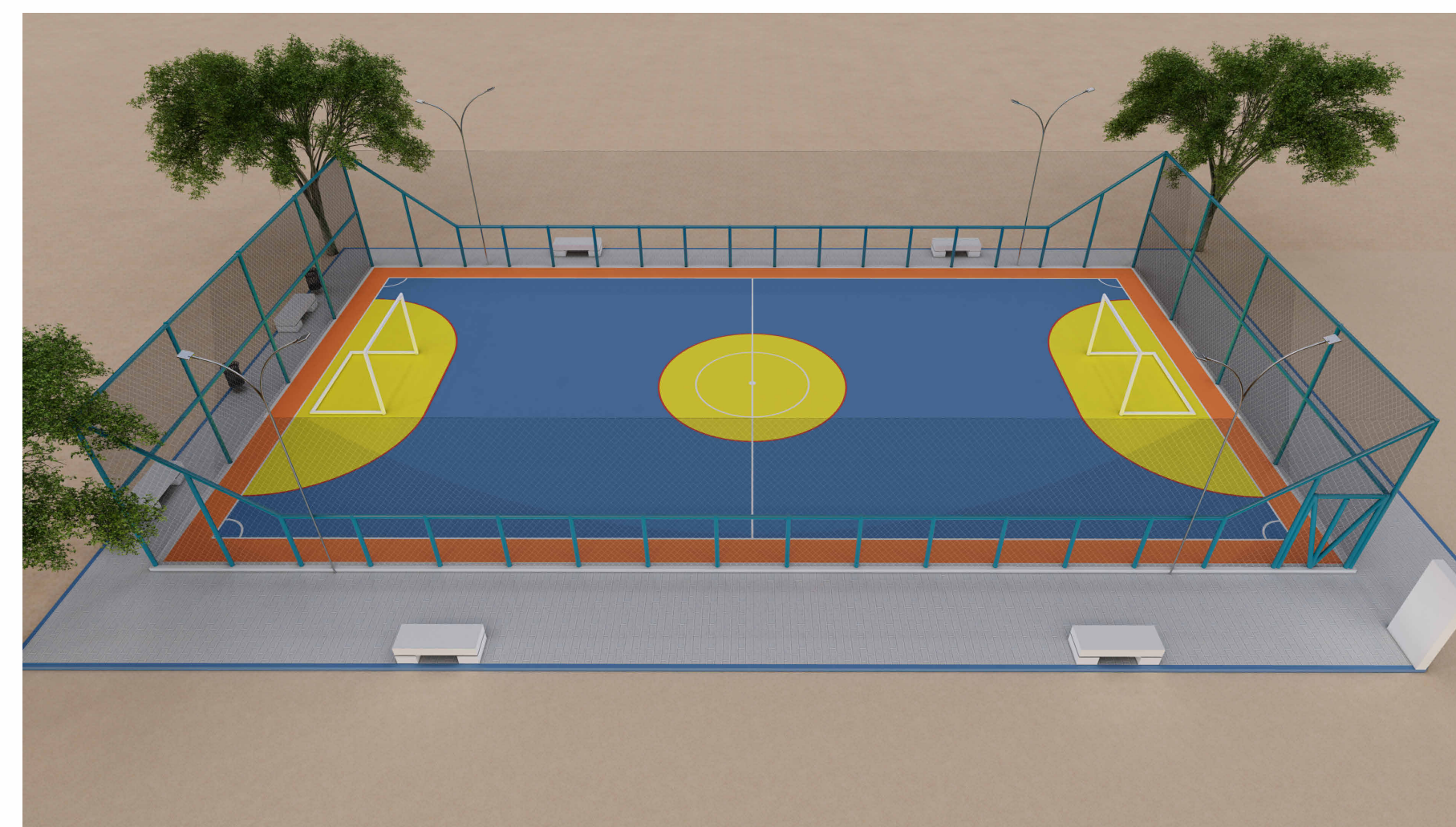

11 PERSPECTIVA 01
ESCALA 1:1



12 PERSPECTIVA 02
ESCALA 1:1



13 PERSPECTIVA 03
ESCALA 1:1

	PROJETO: QUADRA POLIESPORTIVA
	ENDEREÇO: Sítio Vitorino, zona rural, São Francisco-PB
DATA: NOVEMBRO/2024	ESCALA: Como indicado
ÁREA DO TERRENO: 540 m ²	N° DA PRANCHA P05/05
CONTEÚDO: PERSPECTIVAS	

PLANILHA ORÇAMENTÁRIA											
	OBRA:	CONSTRUÇÃO DE QUADRA POLIESPORTIVA DESCOBERTA, COM FECHAMENTO EM ALAMBRADO. SÃO FRANCISCO-PB	DATA : 14/08/2024 BDI : 26,37%								
	DESCRIÇÃO:	CONSTRUÇÃO DE QUADRA POLIESPORTIVA DESCOBERTA, COM FECHAMENTO EM ALAMBRADO	L.S. Hora: 85,69% L.S. Mês: 48,16%								
	LOCAL:	SÍTIO VITURINO - SÃO FRANCISCO/PB	<table border="1"> <thead> <tr> <th>FONTES</th> <th>VERSÃO</th> </tr> </thead> <tbody> <tr> <td>SEINFRA</td> <td>028.1 COM DESONERAÇÃO</td> </tr> <tr> <td>SINAPI</td> <td>2024/09 COM DESONERAÇÃO</td> </tr> <tr> <td>PRÓPRIA</td> <td>PRÓPRIA</td> </tr> </tbody> </table>	FONTES	VERSÃO	SEINFRA	028.1 COM DESONERAÇÃO	SINAPI	2024/09 COM DESONERAÇÃO	PRÓPRIA	PRÓPRIA
	FONTES	VERSÃO									
	SEINFRA	028.1 COM DESONERAÇÃO									
	SINAPI	2024/09 COM DESONERAÇÃO									
PRÓPRIA	PRÓPRIA										
CLIENTE:	PREFEITURA MUNICIPAL DE SÃO FRANCISCO/PB										
UNIDADES:	1.0UN										
VALOR POR UNIDADE:	R\$ 184.945,18										

ITEM	CÓDIGO	DESCRIÇÃO	FONTES	UNID	QUANTIDADE	PREÇO UNITÁRIO R\$	PREÇO TOTAL R\$
1	QUADRA						R\$ 132.578,01
1.1	SERVIÇOS PRELIMINARES						R\$ 2.023,20
1.1.1	74077/002	LOCACAO CONVENCIONAL DE OBRA, ATRAVES DE GABARITO DE TABUAS CORRIDAS PONTALETADAS, COM REAPROVEITAMENTO DE 10 VEZES.	PRÓPRIA	M2	325,00	R\$ 0,90	R\$ 292,50
1.1.2	S00051	Placa de obra em chapa aço galvanizado, instalada - Rev 02_01/2022	ORSE	m2	3,75	R\$ 461,52	R\$ 1.730,70
1.2	MOVIMENTO DE TERRA						R\$ 18.400,67
1.2.1	C2784	ESCAVAÇÃO MANUAL SOLO DE 1A.CAT. PROF. ATÉ 1.50m	SEINFRA	M3	9,60	R\$ 62,07	R\$ 595,87
1.2.2	94342	ATERRO MANUAL DE VALAS COM AREIA PARA ATERRO. AF_08/2023	SINAPI	M3	130,00	R\$ 136,96	R\$ 17.804,80
1.3	INFRAESTRUTURA						R\$ 3.289,44
1.3.1	COM-71907014	ALVENARIA DE EMBASAMENTO DE 1 VEZ COM BLOCOS CERAMICOS FURADOS 9 X 19 X 19 CM FUROSHORIZONTAIS, ESPESSURA DA PAREDE 19 CM, JUNTAS DE 10 MM COM ARGAMASSA TRACO 1:2:8 (CIMENTO, CALE AREIA MEDIA)-SEM TELA	PRÓPRIA	M2	48,00	R\$ 68,53	R\$ 3.289,44
1.4	PISO						R\$ 47.693,82
1.4.1	S97083S	Compactação mecânica de solo para execução de radier, piso de concreto ou laje sobre solo, com compactador de solos a percussão. af_09/2021	ORSE	m2	325,00	R\$ 3,70	R\$ 1.202,50
1.4.2	C5225	LONA PLÁSTICA PRETA APLICADA EM PISOS	SEINFRA	M2	364,00	R\$ 1,82	R\$ 662,48
1.4.3	I10428	Tela aço soldada nervurada CA-60, malha 15x15cm, ferro 4.2mm, painel 2x3m, (1,50kg/m²), Malha Pop Reforçada Gerdau ou similar	ORSE	m2	364,00	R\$ 14,77	R\$ 5.376,28
1.4.4	97096	CONCRETAGEM DE RADIER, PISO DE CONCRETO OU LAJE SOBRE SOLO, FCK 30 MPA - LANÇAMENTO, ADENSAMENTO E ACABAMENTO. AF_09/2021	SINAPI	M3	21,84	R\$ 847,89	R\$ 18.517,92
1.4.5	I10428	Tela aço soldada nervurada CA-60, malha 15x15cm, ferro 4.2mm, painel 2x3m, (1,50kg/m²), Malha Pop Reforçada Gerdau ou similar	ORSE	m2	364,00	R\$ 14,77	R\$ 5.376,28
1.4.6	I06971	Polimento de piso novo de alta resistência	ORSE	m2	364,00	R\$ 45,49	R\$ 16.558,36
1.5	REVESTIMENTO						R\$ 1.814,10
1.5.1	S03310	Chapisco em parede com argamassa traço t1 - 1:3 (cimento / areia) - Revisado 08/2015	ORSE	m2	106,40	R\$ 7,91	R\$ 841,62
1.5.2	S87794S	Emboço ou massa única em argamassa traço 1:2:8, preparo manual, aplicada manualmente em panos cegos de fachada (sem presença de vãos), espessura de 25 mm. af_09/2022	ORSE	m2	19,20	R\$ 50,65	R\$ 972,48
1.6	ESQUADRIAS						R\$ 16.738,33
1.6.1	S10000	Portão em tubo ferro galvanizado, com quadro ø= 2", cantoneira 1"x1" e tela de arame galvanizado, fio 12 bwg, malha quadrada d=1"	ORSE	m2	7,87	R\$ 483,34	R\$ 3.803,89
1.6.2	S03715	Alambrado com 13 fios de arame galvanizado revestido em PVC, fio 12 bwg (3.8 mm), fixado com pontaletes metálicos a cada 2,00m de comprimento	ORSE	m2	85,50	R\$ 151,28	R\$ 12.934,44
1.7	INSTALAÇÃO ELETRICA						R\$ 13.939,83
1.7.1	S09140	Cabo de cobre isolado HEPR (XLPE), rígido, 10mm², 1kv / 90° C	ORSE	m	60,00	R\$ 20,65	R\$ 1.239,00
1.7.2	I13157	Quadro de distribuição de embutir em resina termoplástico, linha Slim, p/até 32 disjuntores s/barramento, padrão DIN, Tigre ou similar	ORSE	un	1,00	R\$ 183,62	R\$ 183,62
1.7.3	S93656S	Disjuntor monopolar tipo din, corrente nominal de 25a - fornecimento e instalação. af_10/2020	ORSE	un	1,00	R\$ 14,89	R\$ 14,89
1.7.4	S93653S	Disjuntor monopolar tipo din, corrente nominal de 10a - fornecimento e instalação. af_10/2020	ORSE	un	2,00	R\$ 12,83	R\$ 25,66
1.7.5	JPAULO 05	5.6- COMPOSIÇÃO 07 - Caixa de passagem (40x40x40) de alvenaria com tampa de concreto	PRÓPRIA	UN	7,00	R\$ 154,35	R\$ 1.080,45
1.7.6	91926	CABO DE COBRE FLEXIVEL ISOLADO, 2,5 MM², ANTI-CHAMA 450/750 V, PARA CIRCUITOS TERMINAIS - FORNECIMENTO E INSTALAÇÃO. AF_03/2023	SINAPI	M	290,00	R\$ 5,55	R\$ 1.609,50
1.7.7	S12808	Refletor Slim LED 200W de potência, branco Frio, 6500k, Autovolt, marca G-light ou similar	ORSE	un	12,00	R\$ 335,13	R\$ 4.021,56
1.7.8	I6694	POSTE METALICO CONICO RETO H=10.0m, MOD. LP-531.B/100.GJ - FAB.TROPICO OU SIMILAR	SEINFRA	UN	4,00	R\$ 798,03	R\$ 3.192,12
1.7.9	I39246S	Eletroduto/duto pead flexivel parede simples, corrugacao helicoidal, cor preta, sem rosca, de 1 1/2", crc 680 n, para cabeamento subterraneo (nbr 15715)	ORSE	m	60,00	R\$ 5,84	R\$ 350,40
1.7.10	S11124	Entrada de energia elétrica monofásica demanda entre 6,3 e 8,8 kw - Rev 01	ORSE	un	1,00	R\$ 2.222,63	R\$ 2.222,63

 José Eduardo de M. Gualberto
 Engenheiro Civil
 CREA/PB 161977560-3

PLANILHA ORÇAMENTÁRIA			
	OBRA:	CONSTRUÇÃO DE QUADRA POLIESPORTIVA DESCOBERTA, COM FECHAMENTO EM ALAMBRADO. SÃO FRANCISCO-PB	DATA : 14/08/2024 BDI : 26,37%
	DESCRIÇÃO:	CONSTRUÇÃO DE QUADRA POLIESPORTIVA DESCOBERTA, COM FECHAMENTO EM ALAMBRADO	L.S. Hora: 85,69% L.S. Mês: 48,16%
	LOCAL:	SÍTIO VITURINO - SÃO FRANCISCO/PB	FONTE
	CLIENTE:	PREFEITURA MUNICIPAL DE SÃO FRANCISCO/PB	VERSÃO
	UNIDADES:	1.0UN	SEINFRA 028.1 COM DESONERAÇÃO
	VALOR POR UNIDADE:	R\$ 184.945,18	SINAPI 2024/09 COM DESONERAÇÃO
			PRÓPRIA PRÓPRIA

ITEM	CÓDIGO	DESCRIÇÃO	FONTE	UNID	QUANTIDADE	PREÇO UNITÁRIO R\$	PREÇO TOTAL R\$
1.8	PINTURA						R\$ 11.669,85
1.8.1	S02306	Pintura de acabamento com aplicação de 02 demãos de esmalte sintético sobre superfícies metálicas - R1	ORSE	m2	300,00	R\$ 25,01	R\$ 7.503,00
1.8.2	102506	PINTURA DE DEMARCAÇÃO DE QUADRA POLIESPORTIVA COM TINTA EPÓXI, E = 5 CM, APLICAÇÃO MANUAL. AF_05/2021	SINAPI	M	372,04	R\$ 11,20	R\$ 4.166,85
1.9	DIVERSOS						R\$ 17.008,77
1.9.1	S10069	Traves oficial para futebol de salão 3x2m em aço galv.3", com requadro e redes de polietileno fio 4mm (conjunto p/futsal)	ORSE	par	1,00	R\$ 5.141,09	R\$ 5.141,09
1.9.2	S02432	Poste oficial para volei em aço galvanizado d=3", c/esticador e catraca	ORSE	par	1,00	R\$ 1.272,34	R\$ 1.272,34
1.9.3	S02429	Rede para volei profissional, em nylon e com medidor de altura	ORSE	un	1,00	R\$ 312,59	R\$ 312,59
1.9.4	9537	LIMPEZA FINAL DA OBRA	PRÓPRIA	M2	657,00	R\$ 2,87	R\$ 1.885,59
1.9.5	C3436	ALAMBRADO C/TELA DE NYLON FIO ESP.=3MM E MALHA DE (5 X 5)CM	SEINFRA	M2	78,00	R\$ 97,84	R\$ 7.631,52
1.9.6	S13175	Cabo de aço galvanizado 1/8" - Rev 01_03/2022	ORSE	m	52,00	R\$ 12,60	R\$ 655,20
1.9.7	S09979	Cabo de aço galvanizado 8mm (tensor)	ORSE	m	4,00	R\$ 27,61	R\$ 110,44
2	EMPRAÇAMENTO						R\$ 52.367,17
2.1	PISO						R\$ 42.256,30
2.1.1	S92396S	Execução de passeio em piso intertravado, com bloco retangular cor natural de 20 x 10 cm, espessura 6 cm. af_10/2022	ORSE	m2	176,00	R\$ 104,36	R\$ 18.367,36
2.1.2	94275	ASSENTAMENTO DE GUIA (MEIO-FIO) EM TRECHO RETO, CONFECCIONADA EM CONCRETO PRÉ-FABRICADO, DIMENSÕES 100X15X13X20 CM (COMPRIMENTO X BASE INFERIOR X BASE SUPERIOR X ALTURA). AF_01/2024	SINAPI	M	96,00	R\$ 40,22	R\$ 3.861,12
2.1.3	102492	PINTURA DE PISO COM TINTA ACRÍLICA, APLICAÇÃO MANUAL, 3 DEMÃOS, INCLUSO FUNDO PREPARADOR. AF_05/2021	SINAPI	M2	100,00	R\$ 30,22	R\$ 3.022,00
2.1.4	C0115	AREIA SECA MEIO PENEIRADA	SEINFRA	M3	17,60	R\$ 418,40	R\$ 7.363,84
2.1.5	94342	ATERRO MANUAL DE VALAS COM AREIA PARA ATERRO. AF_08/2023	SINAPI	M3	70,40	R\$ 136,96	R\$ 9.641,98
2.2	DIVERSOS						R\$ 10.110,87
2.2.1	S03223	Banco de concreto pre-moldado com encosto e pintura (padrão emurb)	ORSE	un	6,00	R\$ 1.274,02	R\$ 7.644,12
2.2.2	S09367	Conjunto com 03 lixeiras em fibra de vidro, com capacidade 20l cada, com tampa vai e vem	ORSE	un	1,00	R\$ 501,88	R\$ 501,88
2.2.3	S11774	Mureta de alvenaria 1,30 x 2,00m para poste auxiliar de energia	ORSE	un	1,00	R\$ 1.149,44	R\$ 1.149,44
2.2.4	S04419	Mureta de alvenaria 1,50 x 0,60m	ORSE	un	1,00	R\$ 241,92	R\$ 241,92
2.2.5	C3062	ÁRVORE C/ TUTOR, GRADE, ADUBO E CAVA	SEINFRA	UN	3,00	R\$ 191,17	R\$ 573,51
						VALOR BDI TOTAL:	R\$ 38.594,52
						VALOR ORÇAMENTO:	R\$ 146.350,66
						VALOR TOTAL:	R\$ 184.945,18

 José Eduardo de M. Gualberto
 Engenheiro Civil
 CREA/PB 161977560-3

MEMÓRIAS DE CÁLCULO				
	OBRA:	CONSTRUÇÃO DE QUADRA POLIESPORTIVA DESCOBERTA, COM FECHAMENTO EM ALAMBRADO. SÃO FRANCISCO-PB	DATA : 14/08/2024	L.S. Hora: 85,69%
	DESCRIÇÃO:	CONSTRUÇÃO DE QUADRA POLIESPORTIVA DESCOBERTA, COM FECHAMENTO EM ALAMBRADO	BDI : 26,37%	L.S. Mês: 48,16%
	LOCAL:	SÍTIO VITURINO - SÃO FRANCISCO/PB	FONTE	VERSÃO
	CLIENTE:	PREFEITURA MUNICIPAL DE SÃO FRANCISCO/PB	SEINFRA	028.1 COM DESONERAÇÃO
	UNIDADES:	1.0UN	SINAPI	2024/09 COM DESONERAÇÃO
	VALOR POR UNIDADE:	R\$ 184.945,18	PRÓPRIA	PRÓPRIA

1.1.1. 74077/002 LOCAÇÃO CONVENCIONAL DE OBRA, ATRAVÉS DE GABARITO DE TABUAS CORRIDAS PONTALETADAS, COM REAPROVEITAMENTO DE 10 VEZES. (M2)

		C	L	QTD
locação de gabarito	C*L	25,00000000	13,00000000	325,00
				325,00

Total da memória de cálculo: 325,00

1.1.2. S00051 Placa de obra em chapa aço galvanizado, instalada - Rev 02_01/2022 (m2)

		c	l	QTD
AREA	c*l	2,50000000	1,50000000	3,75
				3,75

Total da memória de cálculo: 3,75

1.2.1. C2784 ESCAVAÇÃO MANUAL SOLO DE 1A.CAT. PROF. ATÉ 1.50m (M3)

		C	L	H	QTD
ESCAVAÇÃO DE VALA PARA EMBASSAMENTO	C*L*H	80,00000000	0,30000000	0,40000000	9,60
					9,60

Total da memória de cálculo: 9,60

1.2.2. 94342 ATERRO MANUAL DE VALAS COM AREIA PARA ATERRO. AF_08/2023 (M3)

		C	L	H	QTD
ATERRO DO PISO	C*L*H	25,00000000	13,00000000	0,40000000	130,00
					130,00

Total da memória de cálculo: 130,00

1.3.1. COM-71907014 ALVENARIA DE EMBASSAMENTO DE 1 VEZ COM BLOCOSCERAMICOS FURADOS 9 X 19 X 19 CM FUROSHORIZONTAIS, ESPESSURA DA PAREDE 19 CM, JUNTASDE 10 MM COM ARGAMASSA TRACO 1:2:8 (CIMENTO, CALE AREIA MEDIA)-SEM TELA (M2)

		P	H	QTD
ALVENARIA DE EMBASSAMENTO	P*H	80,00000000	0,60000000	48,00
				48,00

Total da memória de cálculo: 48,00

1.4.1. S97083S Compactação mecânica de solo para execução de radier, piso de concreto ou laje sobre solo, com compactador de solos a percussão. af_09/2021 (m2)

		C	L	QTD
ATERRO	C*L	25,00000000	13,00000000	325,00
				325,00

 José Eduardo de M. Gualberto
 Engenheiro Civil
 CREA/PB 16197560-3

MEMÓRIAS DE CÁLCULO				
	OBRA:	CONSTRUÇÃO DE QUADRA POLIESPORTIVA DESCOBERTA, COM FECHAMENTO EM ALAMBRADO. SÃO FRANCISCO-PB	DATA : 14/08/2024	L.S. Hora: 85,69%
	DESCRIÇÃO:	CONSTRUÇÃO DE QUADRA POLIESPORTIVA DESCOBERTA, COM FECHAMENTO EM ALAMBRADO	BDI : 26,37%	L.S. Mês: 48,16%
	LOCAL:	SÍTIO VITURINO - SÃO FRANCISCO/PB	FONTE	VERSÃO
	CLIENTE:	PREFEITURA MUNICIPAL DE SÃO FRANCISCO/PB	SEINFRA	028.1 COM DESONERAÇÃO
	UNIDADES:	1.0UN	SINAPI	2024/09 COM DESONERAÇÃO
	VALOR POR UNIDADE:	R\$ 184.945,18	PRÓPRIA	PRÓPRIA

Total da memória de cálculo: 325,00

1.4.2. C5225 LONA PLÁSTICA PRETA APLICADA EM PISOS (M2)

		C	L	QTD
ÁREA QUADRA	C*L	26,00000000	14,00000000	364,00
				364,00

Total da memória de cálculo: 364,00

1.4.3. I10428 Tela aço soldada nervurada CA-60, malha 15x15cm, ferro 4.2mm, painel 2x3m, (1,50kg/m²), Malha Pop Reforçada Gerdau ou similar (m2)

		C	L	QTD
ÁREA QUADRA	C*L	26,00000000	14,00000000	364,00
				364,00

Total da memória de cálculo: 364,00

1.4.4. 97096 CONCRETAGEM DE RADIER, PISO DE CONCRETO OU LAJE SOBRE SOLO, FCK 30 MPA - LANÇAMENTO, ADENSAMENTO E ACABAMENTO. AF_09/2021 (M3)

		C	L	H	QTD
ÁREA QUADRA	C*L*H	26,00000000	14,00000000	0,06000000	21,84
					21,84

Total da memória de cálculo: 21,84

1.4.5. I10428 Tela aço soldada nervurada CA-60, malha 15x15cm, ferro 4.2mm, painel 2x3m, (1,50kg/m²), Malha Pop Reforçada Gerdau ou similar (m2)

		C	L	QTD
ÁREA QUADRA	C*L	26,00000000	14,00000000	364,00
				364,00

Total da memória de cálculo: 364,00

1.4.6. I06971 Polimento de piso novo de alta resitência (m2)

		C	L	QTD
ÁREA QUADRA	C*L	26,00000000	14,00000000	364,00
				364,00

Total da memória de cálculo: 364,00

1.5.1. S03310 Chapisco em parede com argamassa traço t1 - 1:3 (cimento / areia) - Revisado 08/2015 (m2)

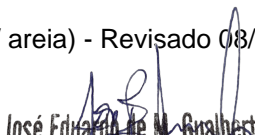
José Eduardo de M. Gualberto
Engenheiro Civil
CREA/PB 16197560-3

MEMÓRIAS DE CÁLCULO						
	OBRA:	CONSTRUÇÃO DE QUADRA POLIESPORTIVA DESCOBERTA, COM FECHAMENTO EM ALAMBRADO. SÃO FRANCISCO-PB	DATA : 14/08/2024		L.S. Hora: 85,69%	
	DESCRIÇÃO:	CONSTRUÇÃO DE QUADRA POLIESPORTIVA DESCOBERTA, COM FECHAMENTO EM ALAMBRADO	BDI : 26,37%		L.S. Mês: 48,16%	
	LOCAL:	SÍTIO VITURINO - SÃO FRANCISCO/PB	FONTE		VERSÃO	
	CLIENTE:	PREFEITURA MUNICIPAL DE SÃO FRANCISCO/PB	SEINFRA	028.1 COM DESONERAÇÃO		
	UNIDADES:	1.0UN	SINAPI	2024/09 COM DESONERAÇÃO		
	VALOR POR UNIDADE:	R\$ 184.945,18	PRÓPRIA	PRÓPRIA		

		H	P	F	L	QTD
ALVENARIA DE EMBASAMENTO	P*H*F	0,60000000	76,00000000	2,00000000	0,00000000	91,20
FACE DE CIMA DA ALVENARIA	P*L*F	0,00000000	76,00000000	1,00000000	0,20000000	15,20
						106,40

Total da memória de cálculo: 106,40

1.5.2. S87794S Emboço ou massa única em argamassa traço 1:2:8, preparo manual, aplicada manualmente em panos cegos de fachada (sem presença de vãos), espessura de 25 mm. af_09/2022 (m2)

		H	P	F	L	QTD
ALVENARIA DE EMBASAMENTO	P*H*F	0,20000000	80,00000000	1,00000000	0,00000000	16,00
FACE DE CIMA DA ALVENARIA	P*L*F	0,00000000	80,00000000	0,20000000	0,20000000	3,20
						19,20

Total da memória de cálculo: 19,20

1.6.2. S03715 Alambrado com 13 fios de arame galvanizado revestido em PVC, fio 12 bwg (3.8 mm), fixado com pontaletes metálicos a cada 2,00m de comprimento (m2)

		H	P	R	QTD
ALAMBRADO POR TRÁS DAS TRAVES	P*H	3,00000000	14,00000000	2,00000000	42,00
ALAMBRADO LATERAIS	P*H	1,50000000	26,00000000	2,00000000	39,00
LIGAÇÃO LATERAIS E PARTE DE TRÁS DE TRAVES	P*H	1,50000000	3,00000000	2,00000000	4,50
					85,50

Total da memória de cálculo: 85,50

1.8.2. 102506 PINTURA DE DEMARCAÇÃO DE QUADRA POLIESPORTIVA COM TINTA EPÓXI, E = 5 CM, APLICAÇÃO MANUAL. AF_05/2021 (M)

		C	L	QTD
QUADRA DE PAREDES LATERAIS	C*L	26,20000000	14,20000000	372,04
				372,04

Total da memória de cálculo: 372,04

1.9.5. C3436 ALAMBRADO C/TELA DE NYLON FIO ESP.=3MM E MALHA DE (5 X 5)CM (M2)

		C	L	QTD
TELAS LATERAIS	C*L*2	26,00000000	1,50000000	78,00
				78,00

Total da memória de cálculo: 78,00

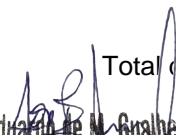
 José Eduardo de M. Gualberto
 Engenheiro Civil
 CREA/PB 16197560-3

MEMÓRIAS DE CÁLCULO				
	OBRA:	CONSTRUÇÃO DE QUADRA POLIESPORTIVA DESCOBERTA, COM FECHAMENTO EM ALAMBRADO. SÃO FRANCISCO-PB	DATA : 14/08/2024	L.S. Hora: 85,69%
	DESCRIÇÃO:	CONSTRUÇÃO DE QUADRA POLIESPORTIVA DESCOBERTA, COM FECHAMENTO EM ALAMBRADO	BDI : 26,37%	L.S. Mês: 48,16%
	LOCAL:	SÍTIO VITURINO - SÃO FRANCISCO/PB	FONTE	VERSÃO
	CLIENTE:	PREFEITURA MUNICIPAL DE SÃO FRANCISCO/PB	SEINFRA	028.1 COM DESONERAÇÃO
	UNIDADES:	1.0UN	SINAPI	2024/09 COM DESONERAÇÃO
	VALOR POR UNIDADE:	R\$ 184.945,18	PRÓPRIA	PRÓPRIA

2.1.1. S92396S Execução de passeio em piso intertravado, com bloco retangular cor natural de 20 x 10 cm, espessura 6 cm. af_10/2022 (m2)

		C	L	QTD
LATERAL POENTE	C*L	30,00000000	1,50000000	45,00
LATERAL MENOR	C*L	14,00000000	1,50000000	21,00
LATERAL MAIOR	C*L	14,00000000	2,50000000	35,00
LATERAL NASCENTE	C*L	30,00000000	2,50000000	75,00
				176,00

Total da memória de cálculo: 176,00

2.1.4. C0115 AREIA SECA MEIO PENEIRADA (M3)

		A	H	QTD
COLCHÃO AREIA INTERTRAVADO	A*H	176,00000000	0,10000000	17,60
				17,60

Total da memória de cálculo: 17,60

2.1.5. 94342 ATERRO MANUAL DE VALAS COM AREIA PARA ATERRO. AF_08/2023 (M3)

		A	H	QTD
ATERRO ALÇADA	A*H	176,00000000	0,40000000	70,40
				70,40

Total da memória de cálculo: 70,40

2.2.1. S03223 Banco de concreto pre-moldado com encosto e pintura (padrão emurb) (un)

		Q	QTD
QUANTIDADE	Q	6,00000000	6,00
			6,00

Total da memória de cálculo: 6,00

 José Eduardo de M. Gualberto
 Engenheiro Civil
 CREA/PB 16197560-3

RELATÓRIO ANALÍTICO - COMPOSIÇÕES DE CUSTOS

 <p>PREFEITURA DE SÃO FRANCISCO RUMO AO FUTURO!</p>	OBRA:	CONSTRUÇÃO DE QUADRA POLIESPORTIVA DESCOBERTA, COM FECHAMENTO EM ALAMBRADO. SÃO FRANCISCO-PB	DATA : 14/08/2024	L.S. Hora: 85,69%								
	DESCRIÇÃO:	CONSTRUÇÃO DE QUADRA POLIESPORTIVA DESCOBERTA, COM FECHAMENTO EM ALAMBRADO	BDI : 26,37%	L.S. Mês: 48,16%								
	LOCAL:	SÍTIO VITURINO - SÃO FRANCISCO/PB	<table border="1" style="width: 100%; border-collapse: collapse;"> <thead> <tr> <th style="width: 50%;">FONTE</th> <th style="width: 50%;">VERSÃO</th> </tr> </thead> <tbody> <tr> <td>SEINFRA</td> <td>028.1 COM DESONERAÇÃO</td> </tr> <tr> <td>SINAPI</td> <td>2024/09 COM DESONERAÇÃO</td> </tr> <tr> <td>PRÓPRIA</td> <td>PRÓPRIA</td> </tr> </tbody> </table>		FONTE	VERSÃO	SEINFRA	028.1 COM DESONERAÇÃO	SINAPI	2024/09 COM DESONERAÇÃO	PRÓPRIA	PRÓPRIA
	FONTE	VERSÃO										
	SEINFRA	028.1 COM DESONERAÇÃO										
	SINAPI	2024/09 COM DESONERAÇÃO										
	PRÓPRIA	PRÓPRIA										
CLIENTE:	PREFEITURA MUNICIPAL DE SÃO FRANCISCO/PB											
UNIDADES:	1.0UN											
VALOR POR UNIDADE:	R\$ 184.945,18											

1.1.1. 74077/002 LOCAÇÃO CONVENCIONAL DE OBRA, ATRAVÉS DE GABARITO DE TABUAS CORRIDAS PONTALETADAS, COM REAPROVEITAMENTO DE 10 VEZES. (M2)

Material	FONTE	UNID	COEFICIENTE	PREÇO UNITÁRIO	TOTAL	
00004491	PONTALETE *7,5 X 7,5* CM EM PINUS, MISTA OU EQUIVALENTE DA REGIAO - BRUTA	SINAPI	M	0,01100000	R\$ 10,66	R\$ 0,12
00005061	PREGO DE ACO POLIDO COM CABECA 18 X 27 (2 1/2 X 10)	SINAPI	KG	0,00500000	R\$ 20,00	R\$ 0,10
00010567	TABUA *2,5 X 23* CM EM PINUS, MISTA OU EQUIVALENTE DA REGIAO - BRUTA	SINAPI	M	0,01400000	R\$ 12,04	R\$ 0,17
TOTAL Material:					R\$ 0,39	

Mão de Obra com Encargos Complementares	FONTE	UNID	COEFICIENTE	PREÇO UNITÁRIO	TOTAL	
88262	CARPINTEIRO DE FORMAS COM ENCARGOS COMPLEMENTARES	SINAPI	H	0,00800000	R\$ 22,05	R\$ 0,18
88316	SERVENTE COM ENCARGOS COMPLEMENTARES	SINAPI	H	0,00800000	R\$ 17,98	R\$ 0,14
TOTAL Mão de Obra com Encargos Complementares:					R\$ 0,32	
VALOR:					R\$ 0,71	

1.1.2. S00051 Placa de obra em chapa aço galvanizado, instalada - Rev 02_01/2022 (m2)

Encargos Complementares	FONTE	UNID	COEFICIENTE	PREÇO UNITÁRIO	TOTAL	
S10551	Encargos Complementares - Carpinteiro	ORSE	h	1,00000000	R\$ 3,79	R\$ 3,79
S10549	Encargos Complementares - Servente	ORSE	h	2,00000000	R\$ 3,88	R\$ 7,76
TOTAL Encargos Complementares:					R\$ 11,55	

Material	FONTE	UNID	COEFICIENTE	PREÇO UNITÁRIO	TOTAL	
I01569	Madeira mista serrada (barrote) 6 x 6cm - 0,0036 m³/m (angelim, louro)	ORSE	m	4,00000000	R\$ 6,75	R\$ 27,00
I06995	Madeira mista serrada (sarrafo) 2,2 x 5,5cm - 0,00121 m³/m	ORSE	m	1,00000000	R\$ 3,52	R\$ 3,52
I04813S	Placa de obra (para construção civil) em chapa galvanizada *n. 22*, adesivada, de *2,4 x 1,2* m (sem postes para fixação)	ORSE	m²	1,00000000	R\$ 280,00	R\$ 280,00
I05075S	Prego de aço polido com cabeça 18 x 30 (2 3/4 x 10)	ORSE	kg	0,15000000	R\$ 17,29	R\$ 2,59
TOTAL Material:					R\$ 313,11	

Mão de Obra	FONTE	UNID	COEFICIENTE	PREÇO UNITÁRIO	TOTAL	
I01213S	Carpinteiro de formas para concreto (horista)	ORSE	h	1,00000000	R\$ 16,71	R\$ 16,71
I06111S	Servente de obras (horista)	ORSE	h	2,00000000	R\$ 11,92	R\$ 23,84
TOTAL Mão de Obra:					R\$ 40,55	
VALOR:					R\$ 365,21	

1.2.1. C2784 ESCAVAÇÃO MANUAL SOLO DE 1A.CAT. PROF. ATÉ 1.50m (M3)

Mão de Obra	FONTE	UNID	COEFICIENTE	PREÇO UNITÁRIO	TOTAL	
I2543	SERVENTE	SEINFRA	H	2,65000000	R\$ 18,54	R\$ 49,13
TOTAL Mão de Obra:					R\$ 49,13	
VALOR:					R\$ 49,12	

José Eduardo de M. Gualberto
Engenheiro Civil
CREA/PB 161977560-3

RELATÓRIO ANALÍTICO - COMPOSIÇÕES DE CUSTOS

 <p>PREFEITURA DE SÃO FRANCISCO RUMO AO FUTURO</p>	OBRA:	CONSTRUÇÃO DE QUADRA POLIESPORTIVA DESCOBERTA, COM FECHAMENTO EM ALAMBRADO. SÃO FRANCISCO-PB	DATA : 14/08/2024	L.S. Hora: 85,69%
	DESCRIÇÃO:	CONSTRUÇÃO DE QUADRA POLIESPORTIVA DESCOBERTA, COM FECHAMENTO EM ALAMBRADO	BDI : 26,37%	L.S. Mês: 48,16%
	LOCAL:	SÍTIO VITURINO - SÃO FRANCISCO/PB	FONTE VERSÃO	
	CLIENTE:	PREFEITURA MUNICIPAL DE SÃO FRANCISCO/PB	SEINFRA	028.1 COM DESONERAÇÃO
	UNIDADES:	1.0UN	SINAPI	2024/09 COM DESONERAÇÃO
	VALOR POR UNIDADE:	R\$ 184.945,18	PRÓPRIA	PRÓPRIA

1.2.2. 94342 ATERRO MANUAL DE VALAS COM AREIA PARA ATERRO. AF_08/2023 (M3)

Equipamento Custo Horário		FONTE	UNID	COEFICIENTE	PREÇO UNITÁRIO	TOTAL
5903	CAMINHÃO PIPA 10.000 L TRUCADO, PESO BRUTO TOTAL 23.000 KG, CARGA ÚTIL MÁXIMA 15.935 KG, DISTÂNCIA ENTRE EIXOS 4,8 M, POTÊNCIA 230 CV, INCLUSIVE TANQUE DE AÇO PARA TRANSPORTE DE ÁGUA - CHI DIURNO. AF_06/2014	SINAPI	CHI	0,00060000	R\$ 67,24	R\$ 0,04
5901	CAMINHÃO PIPA 10.000 L TRUCADO, PESO BRUTO TOTAL 23.000 KG, CARGA ÚTIL MÁXIMA 15.935 KG, DISTÂNCIA ENTRE EIXOS 4,8 M, POTÊNCIA 230 CV, INCLUSIVE TANQUE DE AÇO PARA TRANSPORTE DE ÁGUA - CHP DIURNO. AF_06/2014	SINAPI	CHP	0,00540000	R\$ 306,03	R\$ 1,65
91533	COMPACTADOR DE SOLOS DE PERCUSSÃO (SOQUETE) COM MOTOR A GASOLINA 4 TEMPOS, POTÊNCIA 4 CV - CHP DIURNO. AF_08/2015	SINAPI	CHP	0,19620000	R\$ 29,24	R\$ 5,74
TOTAL Equipamento Custo Horário:						R\$ 7,43

Material		FONTE	UNID	COEFICIENTE	PREÇO UNITÁRIO	TOTAL
00000368	AREIA PARA ATERRO - POSTO JAZIDA/FORNECEDOR (RETIRADO NA JAZIDA, SEM TRANSPORTE)	SINAPI	M3	1,38890000	R\$ 62,50	R\$ 86,81
TOTAL Material:						R\$ 86,81

Mão de Obra com Encargos Complementares		FONTE	UNID	COEFICIENTE	PREÇO UNITÁRIO	TOTAL
88316	SERVENTE COM ENCARGOS COMPLEMENTARES	SINAPI	H	0,78660000	R\$ 17,98	R\$ 14,14
TOTAL Mão de Obra com Encargos Complementares:						R\$ 14,14
VALOR:						R\$ 108,38

1.3.1. COM-71907014 ALVENARIA DE EMBASAMENTO DE 1 VEZ COM BLOCOSCERAMICOS FURADOS 9 X 19 X 19 CM FUROSHORIZONTAIS, ESPESSURA DA PAREDE 19 CM, JUNTASDE 10 MM COM ARGAMASSA TRACO 1:2:8 (CIMENTO, CALE AREIA MEDIA)-SEM TELA (M2)

Serviço		FONTE	UNID	COEFICIENTE	PREÇO UNITÁRIO	TOTAL
INS-24929682	ALVENARIA DE EMBASAMENTO DE 1 VEZ COM BLOCOS CERAMICOS FURADOS 9 X 19 X 19 CM FUROS HORIZONTAIS, ESPESSURA DA PAREDE 19 CM, JUNTAS DE 10 MM COM ARGAMASSA TRACO 1:2:8 (CIMENTO, CAL E AREIA MEDIA)-SEM TELA	PRÓPRIA	M2	1,00000000	R\$ 54,23	R\$ 54,23
TOTAL Serviço:						R\$ 54,23
VALOR:						R\$ 54,23

1.4.1. S97083S Compactação mecânica de solo para execução de radier, piso de concreto ou laje sobre solo, com compactador de solos a percussão. af_09/2021 (m2)

Equipamento Custo Horário		FONTE	UNID	COEFICIENTE	PREÇO UNITÁRIO	TOTAL
S95265S	Compactador de solos de percussão (soquete) com motor a gasolina, potência 3 cv - chi diurno. af_09/2016	ORSE	chi	0,04200000	R\$ 0,83	R\$ 0,03
S95264S	Compactador de solos de percussão (soquete) com motor a gasolina, potência 3 cv - chp diurno. af_09/2016	ORSE	chp	0,02500000	R\$ 6,65	R\$ 0,17
TOTAL Equipamento Custo Horário:						R\$ 0,20
Mão de Obra com Encargos Complementares		FONTE	UNID	COEFICIENTE	PREÇO UNITÁRIO	TOTAL
S88309S	Pedreiro com encargos complementares	ORSE	h	0,04500000	R\$ 23,69	R\$ 1,07
S88316S	Servente com encargos complementares	ORSE	h	0,08900000	R\$ 18,66	R\$ 1,66
TOTAL Mão de Obra com Encargos Complementares:						R\$ 2,73

Engenheiro Civil
 CREA/PB 16197560-3

RELATÓRIO ANALÍTICO - COMPOSIÇÕES DE CUSTOS



OBRA:	CONSTRUÇÃO DE QUADRA POLIESPORTIVA DESCOBERTA, COM FECHAMENTO EM ALAMBRADO. SÃO FRANCISCO-PB
DESCRIÇÃO:	CONSTRUÇÃO DE QUADRA POLIESPORTIVA DESCOBERTA, COM FECHAMENTO EM ALAMBRADO
LOCAL:	SÍTIO VITURINO - SÃO FRANCISCO/PB
CLIENTE:	PREFEITURA MUNICIPAL DE SÃO FRANCISCO/PB
UNIDADES:	1.0UN
VALOR POR UNIDADE:	R\$ 184.945,18

DATA : 14/08/2024	L.S. Hora: 85,69%
BDI : 26,37%	L.S. Mês: 48,16%
FUNTE	VERSÃO
SEINFRA	028.1 COM DESONERAÇÃO
SINAPI	2024/09 COM DESONERAÇÃO
PRÓPRIA	PRÓPRIA

VALOR:	R\$ 2,93
---------------	-----------------

1.4.2. C5225 LONA PLÁSTICA PRETA APLICADA EM PISOS (M2)

Material	FUNTE	UNID	COEFICIENTE	PREÇO UNITÁRIO	TOTAL
11348 LONA PLASTICA PRETA	SEINFRA	M2	1,05000000	R\$ 1,15	R\$ 1,21
TOTAL Material:					R\$ 1,21

Mão de Obra	FUNTE	UNID	COEFICIENTE	PREÇO UNITÁRIO	TOTAL
12391 PEDREIRO	SEINFRA	H	0,00490000	R\$ 24,28	R\$ 0,12
12543 SERVENTE	SEINFRA	H	0,00590000	R\$ 18,54	R\$ 0,11
TOTAL Mão de Obra:					R\$ 0,23

VALOR:	R\$ 1,44
---------------	-----------------

1.4.3. I10428 Tela aço soldada nervurada CA-60, malha 15x15cm, ferro 4.2mm, painel 2x3m, (1,50kg/m²), Malha Pop Reforçada Gerdau ou similar (m2)

Material	FUNTE	UNID	COEFICIENTE	PREÇO UNITÁRIO	TOTAL
110428 Tela aço soldada nervurada CA-60, malha 15x15cm, ferro 4.2mm, painel 2x3m, (1,50kg/m²), Malha Pop Reforçada Gerdau ou similar	ORSE	m2	1,00000000	R\$ 11,69	R\$ 11,69
TOTAL Material:					R\$ 11,69

VALOR:	R\$ 11,69
---------------	------------------

1.4.4. 97096 CONCRETAGEM DE RADIER, PISO DE CONCRETO OU LAJE SOBRE SOLO, FCK 30 MPA - LANÇAMENTO, ADENSAMENTO E ACABAMENTO. AF_09/2021 (M3)

Equipamento Custo Horário	FUNTE	UNID	COEFICIENTE	PREÇO UNITÁRIO	TOTAL
90587 VIBRADOR DE IMERSÃO, DIÂMETRO DE PONTEIRA 45MM, MOTOR ELÉTRICO TRIFÁSICO POTÊNCIA DE 2 CV - CHI DIURNO. AF_06/2015	SINAPI	CHI	0,04900000	R\$ 0,53	R\$ 0,03
90586 VIBRADOR DE IMERSÃO, DIÂMETRO DE PONTEIRA 45MM, MOTOR ELÉTRICO TRIFÁSICO POTÊNCIA DE 2 CV - CHP DIURNO. AF_06/2015	SINAPI	CHP	0,05300000	R\$ 1,24	R\$ 0,07
TOTAL Equipamento Custo Horário:					R\$ 0,10

Material	FUNTE	UNID	COEFICIENTE	PREÇO UNITÁRIO	TOTAL
00001525 CONCRETO USINADO BOMBEAVEL, CLASSE DE RESISTENCIA C30, BRITA 0 E 1, SLUMP = 100 +/- 20 MM, COM BOMBEAMENTO (DISPONIBILIZACAO DE BOMBA), SEM O LANCAMENTO (NBR 8953)	SINAPI	M3	1,06000000	R\$ 617,12	R\$ 654,15
TOTAL Material:					R\$ 654,15

Mão de Obra com Encargos Complementares	FUNTE	UNID	COEFICIENTE	PREÇO UNITÁRIO	TOTAL
88309 PEDREIRO COM ENCARGOS COMPLEMENTARES	SINAPI	H	0,41100000	R\$ 22,67	R\$ 9,32
88316 SERVENTE COM ENCARGOS COMPLEMENTARES	SINAPI	H	0,41100000	R\$ 17,98	R\$ 7,39
TOTAL Mão de Obra com Encargos Complementares:					R\$ 16,71

VALOR:	R\$ 670,96
---------------	-------------------

1.4.5. I10428 Tela aço soldada nervurada CA-60, malha 15x15cm, ferro 4.2mm, painel 2x3m, (1,50kg/m²), Malha Pop Reforçada Gerdau ou similar (m2)

Material	FUNTE	UNID	COEFICIENTE	PREÇO UNITÁRIO	TOTAL

Engenheiro Civil
 CREA/PB 161977560-3

RELATÓRIO ANALÍTICO - COMPOSIÇÕES DE CUSTOS

 <p>PREFEITURA DE SÃO FRANCISCO RUMO AO FUTURO!</p>	OBRA:	CONSTRUÇÃO DE QUADRA POLIESPORTIVA DESCOBERTA, COM FECHAMENTO EM ALAMBRADO. SÃO FRANCISCO-PB	DATA : 14/08/2024	L.S. Hora: 85,69%
	DESCRIÇÃO:	CONSTRUÇÃO DE QUADRA POLIESPORTIVA DESCOBERTA, COM FECHAMENTO EM ALAMBRADO	BDI : 26,37%	L.S. Mês: 48,16%
	LOCAL:	SÍTIO VITURINO - SÃO FRANCISCO/PB	FONTE VERSÃO	
	CLIENTE:	PREFEITURA MUNICIPAL DE SÃO FRANCISCO/PB	SEINFRA	028.1 COM DESONERAÇÃO
	UNIDADES:	1.0UN	SINAPI	2024/09 COM DESONERAÇÃO
	VALOR POR UNIDADE:	R\$ 184.945,18	PRÓPRIA	PRÓPRIA

I10428	Tela aço soldada nervurada CA-60, malha 15x15cm, ferro 4.2mm, painel 2x3m, (1,50kg/m²), Malha Pop Reforçada Gerdau ou similar	ORSE	m2	1,00000000	R\$ 11,69	R\$ 11,69
TOTAL Material:						R\$ 11,69
VALOR:						R\$ 11,69

1.4.6. I06971 Polimento de piso novo de alta resistência (m2)

Serviço	FONTE	UNID	COEFICIENTE	PREÇO UNITÁRIO	TOTAL
I06971	Polimento de piso novo de alta resistência	ORSE	m2	1,00000000	R\$ 36,00
TOTAL Serviço:					R\$ 36,00
VALOR:					R\$ 36,00

1.5.1. S03310 Chapisco em parede com argamassa traço t1 - 1:3 (cimento / areia) - Revisado 08/2015 (m2)

Encargos Complementares	FONTE	UNID	COEFICIENTE	PREÇO UNITÁRIO	TOTAL
S10550	Encargos Complementares - Pedreiro	ORSE	h	0,10000000	R\$ 3,79
S10549	Encargos Complementares - Servente	ORSE	h	0,10000000	R\$ 3,88
TOTAL Encargos Complementares:					R\$ 0,77

Mão de Obra	FONTE	UNID	COEFICIENTE	PREÇO UNITÁRIO	TOTAL
I04750S	Pedreiro (horista)	ORSE	h	0,10000000	R\$ 16,71
I06111S	Servente de obras (horista)	ORSE	h	0,10000000	R\$ 11,92
TOTAL Mão de Obra:					R\$ 2,86

Serviço	FONTE	UNID	COEFICIENTE	PREÇO UNITÁRIO	TOTAL
S01903	Argamassa cimento e areia traço t-1 (1:3) - 1 saco cimento 50kg / 3 padiolas areia dim. 0.35 x 0.45 x 0.23 m - Confecção mecânica e transporte	ORSE	m3	0,00500000	R\$ 525,68
TOTAL Serviço:					R\$ 2,63
VALOR:					R\$ 6,26

1.5.2. S87794S Emboço ou massa única em argamassa traço 1:2:8, preparo manual, aplicada manualmente em panos cegos de fachada (sem presença de vãos), espessura de 25 mm. af_09/2022 (m2)

Material	FONTE	UNID	COEFICIENTE	PREÇO UNITÁRIO	TOTAL
I37411S	Tela de aço soldada galvanizada/zincada para alvenaria, fio d = *1,24 mm, malha 25 x 25 mm	ORSE	m2	0,15810000	R\$ 16,20
TOTAL Material:					R\$ 2,56

Mão de Obra com Encargos Complementares	FONTE	UNID	COEFICIENTE	PREÇO UNITÁRIO	TOTAL
S88309S	Pedreiro com encargos complementares	ORSE	h	0,40900000	R\$ 23,69
S88316S	Servente com encargos complementares	ORSE	h	0,40900000	R\$ 18,66
TOTAL Mão de Obra com Encargos Complementares:					R\$ 17,32

Serviço	FONTE	UNID	COEFICIENTE	PREÇO UNITÁRIO	TOTAL
S87369S	Argamassa traço 1:2:8 (em volume de cimento, cal e areia média úmida) para emboço/massa única/assentamento de alvenaria de vedação, preparo manual. af_08/2019	ORSE	m3	0,02930000	R\$ 689,34
TOTAL Serviço:					R\$ 20,20

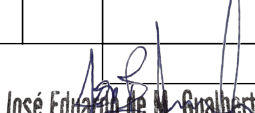
José Edmar de M. Galberto
Engenheiro Civil
CREA/PB 16197560-3

RELATÓRIO ANALÍTICO - COMPOSIÇÕES DE CUSTOS

 <p>PREFEITURA DE SÃO FRANCISCO RUMO AO FUTURO!</p>	OBRA:	CONSTRUÇÃO DE QUADRA POLIESPORTIVA DESCOBERTA, COM FECHAMENTO EM ALAMBRADO. SÃO FRANCISCO-PB	DATA : 14/08/2024	L.S. Hora: 85,69%
	DESCRIÇÃO:	CONSTRUÇÃO DE QUADRA POLIESPORTIVA DESCOBERTA, COM FECHAMENTO EM ALAMBRADO	BDI : 26,37%	L.S. Mês: 48,16%
	LOCAL:	SÍTIO VITURINO - SÃO FRANCISCO/PB	FONTE VERSÃO	
	CLIENTE:	PREFEITURA MUNICIPAL DE SÃO FRANCISCO/PB	SEINFRA	028.1 COM DESONERAÇÃO
	UNIDADES:	1.0UN	SINAPI	2024/09 COM DESONERAÇÃO
	VALOR POR UNIDADE:	R\$ 184.945,18	PRÓPRIA	PRÓPRIA

VALOR: R\$ 40,08

1.6.1. S10000 Portão em tubo ferro galvanizado, com quadro ø= 2", cantoneira 1"x1" e tela de arame galvanizado, fio 12 bwg, malha quadrada d=1" (m2)

Encargos Complementares		FONTE	UNID	COEFICIENTE	PREÇO UNITÁRIO	TOTAL
S10550	Encargos Complementares - Pedreiro	ORSE	h	1,00000000	R\$ 3,79	R\$ 3,79
S10549	Encargos Complementares - Servente	ORSE	h	1,00000000	R\$ 3,88	R\$ 3,88
TOTAL Encargos Complementares:						R\$ 7,67

Material		FONTE	UNID	COEFICIENTE	PREÇO UNITÁRIO	TOTAL
I10419	Portão em tela de aço galvanizado fio 12 bwg, malha 1", sem revestimento em pvc, soldadas em quadro de tubo galv. 2" com cantoneira 3/4", montantes em tubo sch 40, DN4", inclusive ferrolho, dobradiças e batedor	ORSE	m2	1,00000000	R\$ 345,76	R\$ 345,76
TOTAL Material:						R\$ 345,76

Mão de Obra		FONTE	UNID	COEFICIENTE	PREÇO UNITÁRIO	TOTAL
I04750S	Pedreiro (horista)	ORSE	h	1,00000000	R\$ 16,71	R\$ 16,71
I06111S	Servente de obras (horista)	ORSE	h	1,00000000	R\$ 11,92	R\$ 11,92
TOTAL Mão de Obra:						R\$ 28,63

Serviço		FONTE	UNID	COEFICIENTE	PREÇO UNITÁRIO	TOTAL
S01903	Argamassa cimento e areia traço t-1 (1:3) - 1 saco cimento 50kg / 3 padiolas areia dim. 0.35 x 0.45 x 0.23 m - Confeção mecânica e transporte	ORSE	m3	0,00080000	R\$ 525,68	R\$ 0,42
TOTAL Serviço:						R\$ 0,42

VALOR: R\$ 382,48

1.6.2. S03715 Alambrado com 13 fios de arame galvanizado revestido em PVC, fio 12 bwg (3.8 mm), fixado com pontaletes metálicos a cada 2,00m de comprimento (m2)

Encargos Complementares		FONTE	UNID	COEFICIENTE	PREÇO UNITÁRIO	TOTAL
S10550	Encargos Complementares - Pedreiro	ORSE	h	2,00000000	R\$ 3,79	R\$ 7,58
S10549	Encargos Complementares - Servente	ORSE	h	2,00000000	R\$ 3,88	R\$ 7,76
TOTAL Encargos Complementares:						R\$ 15,34

Material		FONTE	UNID	COEFICIENTE	PREÇO UNITÁRIO	TOTAL
I02651	Arame galvanizado com revestimento em pvc, 14bwg (2,8 mm) - 0,031kg/m	ORSE	kg	0,55000000	R\$ 42,23	R\$ 23,23
I02754	Estaca pré-moldada de concreto armado (mourão), para cerca, seção 10x10, reta ou com ponta oblíqua	ORSE	m	1,56250000	R\$ 15,28	R\$ 23,88
TOTAL Material:						R\$ 47,11

Mão de Obra		FONTE	UNID	COEFICIENTE	PREÇO UNITÁRIO	TOTAL
I04750S	Pedreiro (horista)	ORSE	h	2,00000000	R\$ 16,71	R\$ 33,42
I06111S	Servente de obras (horista)	ORSE	h	2,00000000	R\$ 11,92	R\$ 23,84
TOTAL Mão de Obra:						R\$ 57,26

VALOR: R\$ 119,71

1.7.1. S09140 Cabo de cobre isolado HEPR (XLPE), rígido, 10mm², 1kv / 90° C (m)

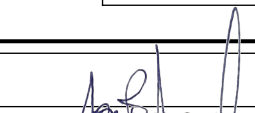
José Eduardo de M. Gualberto
Engenheiro Civil
CREA/PB 161977560-3

RELATÓRIO ANALÍTICO - COMPOSIÇÕES DE CUSTOS



OBRA:	CONSTRUÇÃO DE QUADRA POLIESPORTIVA DESCOBERTA, COM FECHAMENTO EM ALAMBRADO. SÃO FRANCISCO-PB	DATA : 14/08/2024	L.S. Hora: 85,69%
DESCRIÇÃO:	CONSTRUÇÃO DE QUADRA POLIESPORTIVA DESCOBERTA, COM FECHAMENTO EM ALAMBRADO	BDI : 26,37%	L.S. Mês: 48,16%
LOCAL:	SÍTIO VITURINO - SÃO FRANCISCO/PB	FONTES VERSÃO	
CLIENTE:	PREFEITURA MUNICIPAL DE SÃO FRANCISCO/PB	SEINFRA	028.1 COM DESONERAÇÃO
UNIDADES:	1.0UN	SINAPI	2024/09 COM DESONERAÇÃO
VALOR POR UNIDADE:	R\$ 184.945,18	PRÓPRIA	PRÓPRIA

Encargos Complementares		FONTES	UNID	COEFICIENTE	PREÇO UNITÁRIO	TOTAL
S10552	Encargos Complementares - Eletricista	ORSE	h	0,15000000	R\$ 3,75	R\$ 0,56
S10549	Encargos Complementares - Servente	ORSE	h	0,15000000	R\$ 3,88	R\$ 0,58
TOTAL Encargos Complementares:						R\$ 1,14

Material		FONTES	UNID	COEFICIENTE	PREÇO UNITÁRIO	TOTAL
I03812	Cabo de cobre isolado HEPR (XLPE), 10mm², 1kv / 90° C	ORSE	m	1,02000000	R\$ 10,69	R\$ 10,90
TOTAL Material:						R\$ 10,90

Mão de Obra		FONTES	UNID	COEFICIENTE	PREÇO UNITÁRIO	TOTAL
I02436S	Eletricista (horista)	ORSE	h	0,15000000	R\$ 16,71	R\$ 2,51
I06111S	Servente de obras (horista)	ORSE	h	0,15000000	R\$ 11,92	R\$ 1,79
TOTAL Mão de Obra:						R\$ 4,30

VALOR:	R\$ 16,34
---------------	------------------

1.7.2. I13157 Quadro de distribuição de embutir em resina termoplástico, linha Slim, p/até 32 disjuntores s/barramento, padrão DIN, Tigre ou similar (un)

Material		FONTES	UNID	COEFICIENTE	PREÇO UNITÁRIO	TOTAL
I13157	Quadro de distribuição de embutir em resina termoplástico, linha Slim, p/até 32 disjuntores s/barramento, padrão DIN, Tigre ou similar	ORSE	un	1,00000000	R\$ 145,30	R\$ 145,30
TOTAL Material:						R\$ 145,30

VALOR:	R\$ 145,30
---------------	-------------------

1.7.3. S93656S Disjuntor monopolar tipo din, corrente nominal de 25a - fornecimento e instalação. af_10/2020 (un)

Material		FONTES	UNID	COEFICIENTE	PREÇO UNITÁRIO	TOTAL
I34653S	Disjuntor termomagnético para trilho din (iec), monopolar, 6 - 32 a	ORSE	un	1,00000000	R\$ 7,72	R\$ 7,72
I01571S	Terminal a compressão em cobre estanhado para cabo 4 mm², 1 furo e 1 compressão, para parafuso de fixação m5	ORSE	un	1,00000000	R\$ 1,19	R\$ 1,19
TOTAL Material:						R\$ 8,91

Mão de Obra com Encargos Complementares		FONTES	UNID	COEFICIENTE	PREÇO UNITÁRIO	TOTAL
S88247S	Auxiliar de eletricista com encargos complementares	ORSE	h	0,06630000	R\$ 19,26	R\$ 1,28
S88264S	Eletricista com encargos complementares	ORSE	h	0,06630000	R\$ 23,99	R\$ 1,59
TOTAL Mão de Obra com Encargos Complementares:						R\$ 2,87

VALOR:	R\$ 11,78
---------------	------------------

1.7.4. S93653S Disjuntor monopolar tipo din, corrente nominal de 10a - fornecimento e instalação. af_10/2020 (un)

Material		FONTES	UNID	COEFICIENTE	PREÇO UNITÁRIO	TOTAL
I34653S	Disjuntor termomagnético para trilho din (iec), monopolar, 6 - 32 a	ORSE	un	1,00000000	R\$ 7,72	R\$ 7,72
I01570S	Terminal a compressão em cobre estanhado para cabo 2,5 mm², 1 furo e 1 compressão, para parafuso de fixação m5	ORSE	un	1,00000000	R\$ 0,91	R\$ 0,91
TOTAL Material:						R\$ 8,63

Mão de Obra com Encargos Complementares		FONTES	UNID	COEFICIENTE	PREÇO UNITÁRIO	TOTAL

Engenheiro Civil
CREA/PB 161977560-3

RELATÓRIO ANALÍTICO - COMPOSIÇÕES DE CUSTOS

 <p>PREFEITURA DE SÃO FRANCISCO RUMO AO FUTURO</p>	OBRA:	CONSTRUÇÃO DE QUADRA POLIESPORTIVA DESCOBERTA, COM FECHAMENTO EM ALAMBRADO. SÃO FRANCISCO-PB	DATA : 14/08/2024	L.S. Hora: 85,69%
	DESCRIÇÃO:	CONSTRUÇÃO DE QUADRA POLIESPORTIVA DESCOBERTA, COM FECHAMENTO EM ALAMBRADO	BDI : 26,37%	L.S. Mês: 48,16%
	LOCAL:	SÍTIO VITURINO - SÃO FRANCISCO/PB	FONTES VERSÃO	
	CLIENTE:	PREFEITURA MUNICIPAL DE SÃO FRANCISCO/PB	SEINFRA	028.1 COM DESONERAÇÃO
	UNIDADES:	1.0UN	SINAPI	2024/09 COM DESONERAÇÃO
	VALOR POR UNIDADE:	R\$ 184.945,18	PRÓPRIA	PRÓPRIA

S88247S	Auxiliar de eletricitista com encargos complementares	ORSE	h	0,03520000	R\$ 19,26	R\$ 0,68
S88264S	Eletricista com encargos complementares	ORSE	h	0,03520000	R\$ 23,99	R\$ 0,84
					TOTAL Mão de Obra com Encargos Complementares:	R\$ 1,52
					VALOR:	R\$ 10,15

1.7.5. JPAULO 05 5.6- COMPOSIÇÃO 07 - Caixa de passagem (40x40x40) de alvenaria com tampa de concreto (UN)

SERVIÇOS	UNID	CONSUMO	PREÇO UNITÁRIO	CUSTO UNITÁRIO
87878 CHAPISCO APLICADO EM ALVENARIAS E ESTRUTURAS DE CONCRETO INTERNAS, COM COLHER DE PEDREIRO. ARGAMASSA TRAÇO 1:3 COM PREPARO MANUAL. AF_10/2022	M2	0,64000000	R\$ 4,27	R\$ 2,73
94975 CONCRETO FCK = 15MPA, TRAÇO 1:3,4:3,5 (EM MASSA SECA DE CIMENTO/ AREIA MÉDIA/ BRITA 1) - PREPARO MANUAL. AF_05/2021	M3	0,06000000	R\$ 464,13	R\$ 27,85
93358 ESCAVAÇÃO MANUAL DE VALA. AF_09/2024	M3	0,52000000	R\$ 71,12	R\$ 36,98
87529 MASSA ÚNICA, EM ARGAMASSA TRAÇO 1:2:8, PREPARO MECÂNICO, APLICADA MANUALMENTE EM PAREDES INTERNAS DE AMBIENTES COM ÁREA ENTRE 5M² E 10M². E = 17,5MM, COM TALISCAS. AF_03/2024	M2	0,64000000	R\$ 31,36	R\$ 20,07
98458 TAPUME COM COMPENSADO DE MADEIRA. AF_03/2024	M2	0,44000000	R\$ 78,43	R\$ 34,51
TOTAL SERVIÇOS:				R\$ 122,14
Custo Direto Total:				R\$ 122,14
VALOR:				R\$ 122,14

1.7.6. 91926 CABO DE COBRE FLEXÍVEL ISOLADO, 2,5 MM², ANTI-CHAMA 450/750 V, PARA CIRCUITOS TERMINAIS - FORNECIMENTO E INSTALAÇÃO. AF_03/2023 (M)

Material	FONTES	UNID	COEFICIENTE	PREÇO UNITÁRIO	TOTAL	
00001014 CABO DE COBRE, FLEXIVEL, CLASSE 4 OU 5, ISOLACAO EM PVC/A, ANTICHAMA BWF-B, 1 CONDUTOR, 450/750 V, SECAO NOMINAL 2,5 MM2	SINAPI	M	1,24340000	R\$ 2,53	R\$ 3,15	
00021127 FITA ISOLANTE ADESIVA ANTICHAMA, USO ATE 750 V, EM ROLO DE 19 MM X 5 M	SINAPI	UN	0,00940000	R\$ 3,40	R\$ 0,03	
TOTAL Material:					R\$ 3,18	
Mão de Obra com Encargos Complementares		FONTES	UNID	COEFICIENTE	PREÇO UNITÁRIO	TOTAL
88247	AUXILIAR DE ELETRICISTA COM ENCARGOS COMPLEMENTARES	SINAPI	H	0,02900000	R\$ 19,05	R\$ 0,55
88264	ELETRICISTA COM ENCARGOS COMPLEMENTARES	SINAPI	H	0,02900000	R\$ 22,87	R\$ 0,66
TOTAL Mão de Obra com Encargos Complementares:					R\$ 1,21	
VALOR:					R\$ 4,39	

1.7.7. S12808 Refletor Slim LED 200W de potência, branco Frio, 6500k, Autovolt, marca G-light ou similar (un)

Encargos Complementares		FONTES	UNID	COEFICIENTE	PREÇO UNITÁRIO	TOTAL
S10552	Encargos Complementares - Eletricista	ORSE	h	0,50000000	R\$ 3,75	R\$ 1,88
S10549	Encargos Complementares - Servente	ORSE	h	0,30000000	R\$ 3,88	R\$ 1,16
TOTAL Encargos Complementares:					R\$ 3,04	
Material	FONTES	UNID	COEFICIENTE	PREÇO UNITÁRIO	TOTAL	
I01691	Parafuso metal 2 1/2" x 12 p/ bucha s-10	ORSE	un	2,00000000	R\$ 0,87	R\$ 1,74
I13524	Refletor Slim LED 200W de potência, branco Frio, 6500k, Autovolt, marca G-light ou similar	ORSE	un	1,00000000	R\$ 248,48	R\$ 248,48

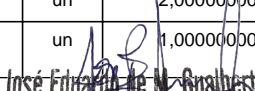
Engenheiro Civil
 CREA/PB 161977560-3

RELATÓRIO ANALÍTICO - COMPOSIÇÕES DE CUSTOS



OBRA:	CONSTRUÇÃO DE QUADRA POLIESPORTIVA DESCOBERTA, COM FECHAMENTO EM ALAMBRADO. SÃO FRANCISCO-PB	DATA : 14/08/2024	L.S. Hora: 85,69%
DESCRIÇÃO:	CONSTRUÇÃO DE QUADRA POLIESPORTIVA DESCOBERTA, COM FECHAMENTO EM ALAMBRADO	BDI : 26,37%	L.S. Mês: 48,16%
LOCAL:	SÍTIO VITURINO - SÃO FRANCISCO/PB	FONTE VERSÃO	
CLIENTE:	PREFEITURA MUNICIPAL DE SÃO FRANCISCO/PB	SEINFRA	028.1 COM DESONERAÇÃO
UNIDADES:	1.0UN	SINAPI	2024/09 COM DESONERAÇÃO
VALOR POR UNIDADE:	R\$ 184.945,18	PRÓPRIA	PRÓPRIA

TOTAL Material:	R\$ 250,22
-----------------	------------

Mão de Obra	FONTE	UNID	COEFICIENTE	PREÇO UNITÁRIO	TOTAL
I02436S	Eletricista (horista)	h	0,50000000	R\$ 16,71	R\$ 8,36
I06111S	Servente de obras (horista)	h	0,30000000	R\$ 11,92	R\$ 3,58
TOTAL Mão de Obra:					R\$ 11,94
VALOR:					R\$ 265,20

1.7.8. I6694 POSTE METALICO CONICO RETO H=10.0m, MOD. LP-531.B/100.GJ - FAB.TROPICO OU SIMILAR (UN)

Material	FONTE	UNID	COEFICIENTE	PREÇO UNITÁRIO	TOTAL
I6694	POSTE METALICO CONICO RETO H=10.0m, MOD. LP-531.B/100.GJ - FAB.TROPICO OU SIMILAR	UN	1,00000000	R\$ 631,50	R\$ 631,50
TOTAL Material:					R\$ 631,50
VALOR:					R\$ 631,50

1.7.9. I39246S Eletroduto/duto pead flexivel parede simples, corrugacao helicoidal, cor preta, sem rosca, de 1 1/2", crc 680 n, para cabeamento subterraneo (nbr 15715) (m)

Material	FONTE	UNID	COEFICIENTE	PREÇO UNITÁRIO	TOTAL
I39246S	Eletroduto/duto pead flexivel parede simples, corrugacao helicoidal, cor preta, sem rosca, de 1 1/2", crc 680 n, para cabeamento subterraneo (nbr 15715)	m	1,00000000	R\$ 4,62	R\$ 4,62
TOTAL Material:					R\$ 4,62
VALOR:					R\$ 4,62

1.7.10. S11124 Entrada de energia elétrica monofásica demanda entre 6,3 e 8,8 kw - Rev 01 (un)

Serviço	FONTE	UNID	COEFICIENTE	PREÇO UNITÁRIO	TOTAL
S09006	Cabo de cobre isolado HEPR (XLPE), rígido, 16mm², 1kv / 90° C	m	15,00000000	R\$ 23,09	R\$ 346,35
S09391	Cabo de cobre nú 16 mm2 - fornecimento e assentamento (7,04m/kg)	kg	0,28400000	R\$ 129,73	R\$ 36,84
S04429	Caixa de inspeção 0,30 x 0,30 x 0,40m	un	1,00000000	R\$ 148,49	R\$ 148,49
S00681	Conector para haste de aterramento 5/8" - fornecimento e assentamento - Rev 02 (10/2021)	un	1,00000000	R\$ 6,03	R\$ 6,03
S00362	Curva para eletroduto de pvc rígido roscável, diâm = 25mm (3/4")	un	2,00000000	R\$ 5,15	R\$ 10,30
S11141	Disjuntor termomagnético monopolar 70 A, padrão DIN (Europeu - linha branca), curva C, corrente 5KA	un	1,00000000	R\$ 46,76	R\$ 46,76
S00353	Eletroduto de pvc rígido roscável, diâm = 25mm (3/4")	m	7,50000000	R\$ 11,57	R\$ 86,78
S02892	Fornecimento de isolador roldana de porcelana	un	1,00000000	R\$ 2,00	R\$ 2,00
S09379	Haste cobreada copperweld p/aterramento d= 5/8" x 2,40m	un	1,00000000	R\$ 40,48	R\$ 40,48
S00371	Luva para eletroduto de pvc rígido roscável, diâm = 25mm (3/4")	un	4,00000000	R\$ 1,75	R\$ 7,00
S09163	Poste auxiliar p/entrada energia, monofasico, ferro galvanizado d=3" e h=5,0m, completo	un	1,00000000	R\$ 770,44	R\$ 770,44
S00337	Quadro de medição monofásica (até 6 kva) com caixa em noril	un	1,00000000	R\$ 249,11	R\$ 249,11
S07927	Terminal de compressão para cabo de 16 mm2 - fornecimento e instalação	un	3,00000000	R\$ 2,75	R\$ 8,25
TOTAL Serviço:					R\$ 1.758,83

José Edmar de M. Galberto
Engenheiro Civil
CREA/PB 161977560-3

RELATÓRIO ANALÍTICO - COMPOSIÇÕES DE CUSTOS

 <p>PREFEITURA DE SÃO FRANCISCO RUMO AO FUTURO!</p>	OBRA:	CONSTRUÇÃO DE QUADRA POLIESPORTIVA DESCOBERTA, COM FECHAMENTO EM ALAMBRADO. SÃO FRANCISCO-PB	DATA : 14/08/2024	L.S. Hora: 85,69%								
	DESCRIÇÃO:	CONSTRUÇÃO DE QUADRA POLIESPORTIVA DESCOBERTA, COM FECHAMENTO EM ALAMBRADO	BDI : 26,37%	L.S. Mês: 48,16%								
	LOCAL:	SÍTIO VITURINO - SÃO FRANCISCO/PB	<table border="1" style="width: 100%; border-collapse: collapse;"> <thead> <tr> <th style="width: 50%;">FONTE</th> <th style="width: 50%;">VERSÃO</th> </tr> </thead> <tbody> <tr> <td>SEINFRA</td> <td>028.1 COM DESONERAÇÃO</td> </tr> <tr> <td>SINAPI</td> <td>2024/09 COM DESONERAÇÃO</td> </tr> <tr> <td>PRÓPRIA</td> <td>PRÓPRIA</td> </tr> </tbody> </table>		FONTE	VERSÃO	SEINFRA	028.1 COM DESONERAÇÃO	SINAPI	2024/09 COM DESONERAÇÃO	PRÓPRIA	PRÓPRIA
	FONTE	VERSÃO										
	SEINFRA	028.1 COM DESONERAÇÃO										
	SINAPI	2024/09 COM DESONERAÇÃO										
	PRÓPRIA	PRÓPRIA										
CLIENTE:	PREFEITURA MUNICIPAL DE SÃO FRANCISCO/PB											
UNIDADES:	1.0UN											
VALOR POR UNIDADE:	R\$ 184.945,18											

VALOR: R\$ 1.758,83

1.8.1. S02306 Pintura de acabamento com aplicação de 02 demãos de esmalte sintético sobre superfícies metálicas - R1 (m2)

Encargos Complementares		FONTE	UNID	COEFICIENTE	PREÇO UNITÁRIO	TOTAL
S10553	Encargos Complementares - Pintor	ORSE	h	0,40000000	R\$ 3,96	R\$ 1,58
S10549	Encargos Complementares - Servente	ORSE	h	0,20000000	R\$ 3,88	R\$ 0,78
TOTAL Encargos Complementares:						R\$ 2,36

Material		FONTE	UNID	COEFICIENTE	PREÇO UNITÁRIO	TOTAL
I03768S	Lixa em folha para ferro, numero 150	ORSE	un	0,30000000	R\$ 2,91	R\$ 0,87
I02226	Tinta esmalte sintético (coralit ou similar)	ORSE	l	0,18000000	R\$ 41,64	R\$ 7,50
TOTAL Material:						R\$ 8,37

Mão de Obra		FONTE	UNID	COEFICIENTE	PREÇO UNITÁRIO	TOTAL
I04783S	Pintor (horista)	ORSE	h	0,40000000	R\$ 16,71	R\$ 6,68
I06111S	Servente de obras (horista)	ORSE	h	0,20000000	R\$ 11,92	R\$ 2,38
TOTAL Mão de Obra:						R\$ 9,06

VALOR: R\$ 19,79

1.8.2. 102506 PINTURA DE DEMARCAÇÃO DE QUADRA POLIESPORTIVA COM TINTA EPÓXI, E = 5 CM, APLICAÇÃO MANUAL. AF_05/2021 (M)

Material		FONTE	UNID	COEFICIENTE	PREÇO UNITÁRIO	TOTAL
00005330	DILUENTE EPOXI	SINAPI	L	0,00300000	R\$ 45,59	R\$ 0,14
00012815	FITA CREPE ROLO DE 25 MM X 50 M	SINAPI	UN	0,04000000	R\$ 8,46	R\$ 0,34
00007304	TINTA EPOXI BASE AGUA PREMIUM, BRANCA	SINAPI	L	0,01600000	R\$ 55,60	R\$ 0,89
TOTAL Material:						R\$ 1,37

Mão de Obra com Encargos Complementares		FONTE	UNID	COEFICIENTE	PREÇO UNITÁRIO	TOTAL
88310	PINTOR COM ENCARGOS COMPLEMENTARES	SINAPI	H	0,23900000	R\$ 23,80	R\$ 5,69
88316	SERVENTE COM ENCARGOS COMPLEMENTARES	SINAPI	H	0,10000000	R\$ 17,98	R\$ 1,80
TOTAL Mão de Obra com Encargos Complementares:						R\$ 7,49

VALOR: R\$ 8,86

1.9.1. S10069 Traves oficial para futebol de salão 3x2m em aço galv.3", com requadro e redes de polietileno fio 4mm (conjunto p/futsal) (par)

Material		FONTE	UNID	COEFICIENTE	PREÇO UNITÁRIO	TOTAL
I25398S	Conjunto para futsal com par de traves oficiais de 3,00 x 2,00 m em tubo de aço galvanizado 3" com requadros em tubo de 1", pintura em primer com tinta esmalte sintético e redes de polietileno fio 4 mm	ORSE	un	1,00000000	R\$ 4.068,28	R\$ 4.068,28
TOTAL Material:						R\$ 4.068,28

VALOR: R\$ 4.068,28

1.9.2. S02432 Poste oficial para volei em aço galvanizado d=3", c/esticador e catraca (par)

Material		FONTE	UNID	COEFICIENTE	PREÇO UNITÁRIO	TOTAL
----------	--	-------	------	-------------	----------------	-------

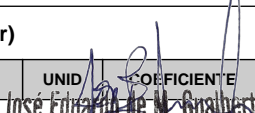
Engenheiro Civil
 CREA/PB 16197560-3

RELATÓRIO ANALÍTICO - COMPOSIÇÕES DE CUSTOS

 <p>PREFEITURA DE SÃO FRANCISCO RUMO AO FUTURO!</p>	OBRA:	CONSTRUÇÃO DE QUADRA POLIESPORTIVA DESCOBERTA, COM FECHAMENTO EM ALAMBRADO. SÃO FRANCISCO-PB	DATA : 14/08/2024	L.S. Hora: 85,69%
	DESCRIÇÃO:	CONSTRUÇÃO DE QUADRA POLIESPORTIVA DESCOBERTA, COM FECHAMENTO EM ALAMBRADO	BDI : 26,37%	L.S. Mês: 48,16%
	LOCAL:	SÍTIO VITURINO - SÃO FRANCISCO/PB	FONTES VERSÃO	
	CLIENTE:	PREFEITURA MUNICIPAL DE SÃO FRANCISCO/PB	SEINFRA	028.1 COM DESONERAÇÃO
	UNIDADES:	1.0UN	SINAPI	2024/09 COM DESONERAÇÃO
	VALOR POR UNIDADE:	R\$ 184.945,18	PRÓPRIA	PRÓPRIA

I01877	Poste oficial para volei em aço galvanizado d=3", c/esticador e catraca (cod.3008)	ORSE	par	1,00000000	R\$ 1.006,84	R\$ 1.006,84
					TOTAL Material:	R\$ 1.006,84
					VALOR:	R\$ 1.006,84

1.9.3. S02429 Rede para volei profissional, em nylon e com medidor de altura (un)

Material	DESCRIÇÃO	FONTE	UNID	COEFICIENTE	PREÇO UNITÁRIO	TOTAL
I01932	Rede volei em nylon, profissional, lona em pvc, c/medidor altura (cod.2006p)	ORSE	un	1,00000000	R\$ 247,36	R\$ 247,36
					TOTAL Material:	R\$ 247,36
					VALOR:	R\$ 247,36

1.9.4. 9537 LIMPEZA FINAL DA OBRA (M2)

Material	DESCRIÇÃO	FONTE	UNID	COEFICIENTE	PREÇO UNITÁRIO	TOTAL
00000003	ACIDO CLORIDRICO / ACIDO MURIATICO, DILUICAO 10% A 12% PARA USO EM LIMPEZA	SINAPI	L	0,05000000	R\$ 15,19	R\$ 0,76
					TOTAL Material:	R\$ 0,76
Mão de Obra com Encargos Complementares		FONTE	UNID	COEFICIENTE	PREÇO UNITÁRIO	TOTAL
88316	SERVENTE COM ENCARGOS COMPLEMENTARES	SINAPI	H	0,08400000	R\$ 17,98	R\$ 1,51
					TOTAL Mão de Obra com Encargos Complementares:	R\$ 1,51
					VALOR:	R\$ 2,27

1.9.5. C3436 ALAMBRADO C/TELA DE NYLON FIO ESP.=3MM E MALHA DE (5 X 5)CM (M2)

Material	DESCRIÇÃO	FONTE	UNID	COEFICIENTE	PREÇO UNITÁRIO	TOTAL
I0103	ARAME RECOZIDO N.18 BWG	SEINFRA	KG	0,01900000	R\$ 16,53	R\$ 0,31
I6220	CORDA DE NYLON DE 4mm	SEINFRA	M	0,85700000	R\$ 0,29	R\$ 0,25
I6221	GANCHOS GALVANIZADOS P/FIXAÇÃO DAS REDES NOS TUBOS	SEINFRA	UN	0,40800000	R\$ 3,86	R\$ 1,57
I1346	LIXA PARA FERRO	SEINFRA	UN	0,43000000	R\$ 2,14	R\$ 0,92
I6219	TELA DE NYLON e=3mm RETICULADA DE 5x5cm	SEINFRA	M2	1,00000000	R\$ 13,66	R\$ 13,66
I2193	TUBO PVC ESGOTO DE 100MM (4') - (NBR 5688)	SEINFRA	M	0,29400000	R\$ 15,82	R\$ 4,65
					TOTAL Material:	R\$ 21,36
Mão de Obra		FONTE	UNID	COEFICIENTE	PREÇO UNITÁRIO	TOTAL
I2391	PEDREIRO	SEINFRA	H	0,75000000	R\$ 24,28	R\$ 18,21
I2543	SERVENTE	SEINFRA	H	0,42000000	R\$ 18,54	R\$ 7,79
					TOTAL Mão de Obra:	R\$ 26,00
Serviço		FONTE	UNID	COEFICIENTE	PREÇO UNITÁRIO	TOTAL
C0216	ARMADURA CA-50A MÉDIA D= 6,3 A 10,0mm	SEINFRA	KG	0,08200000	R\$ 11,98	R\$ 0,98
C0839	CONCRETO P/VIBR., FCK 13.5 MPa COM AGREGADO ADQUIRIDO	SEINFRA	M3	0,00400000	R\$ 488,49	R\$ 1,95
C2784	ESCAVAÇÃO MANUAL SOLO DE 1A.CAT. PROF. ATÉ 1.50m	SEINFRA	M3	0,50000000	R\$ 49,12	R\$ 24,56
C1603	LANÇAMENTO E APLICAÇÃO DE CONCRETO C/ ELEVAÇÃO	SEINFRA	M3	0,00400000	R\$ 269,68	R\$ 1,08

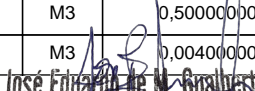
Engenheiro Civil
 CREA/PB 161977560-3

RELATÓRIO ANALÍTICO - COMPOSIÇÕES DE CUSTOS

 <p>PREFEITURA DE SÃO FRANCISCO RUMO AO FUTURO!</p>	OBRA:	CONSTRUÇÃO DE QUADRA POLIESPORTIVA DESCOBERTA, COM FECHAMENTO EM ALAMBRADO. SÃO FRANCISCO-PB	DATA : 14/08/2024	L.S. Hora: 85,69%
	DESCRIÇÃO:	CONSTRUÇÃO DE QUADRA POLIESPORTIVA DESCOBERTA, COM FECHAMENTO EM ALAMBRADO	BDI : 26,37%	L.S. Mês: 48,16%
	LOCAL:	SÍTIO VITURINO - SÃO FRANCISCO/PB	FONTES VERSÃO	
	CLIENTE:	PREFEITURA MUNICIPAL DE SÃO FRANCISCO/PB	SEINFRA	028.1 COM DESONERAÇÃO
	UNIDADES:	1.0UN	SINAPI	2024/09 COM DESONERAÇÃO
	VALOR POR UNIDADE:	R\$ 184.945,18	PRÓPRIA	PRÓPRIA

C3022	PINTURA ESMALTE SINTÉTICO EM PAREDES	SEINFRA	M2	0,06100000	R\$ 24,46	R\$ 1,49
					TOTAL Serviço:	R\$ 30,06
					VALOR:	R\$ 77,42

1.9.6. S13175 Cabo de aço galvanizado 1/8" - Rev 01_03/2022 (m)

Encargos Complementares		FONTES	UNID	COEFICIENTE	PREÇO UNITÁRIO	TOTAL
S10555	Encargos Complementares - Armador	ORSE	h	0,20000000	R\$ 3,71	R\$ 0,74
S10549	Encargos Complementares - Servente	ORSE	h	0,20000000	R\$ 3,88	R\$ 0,78
TOTAL Encargos Complementares:						R\$ 1,52

Material		FONTES	UNID	COEFICIENTE	PREÇO UNITÁRIO	TOTAL
I13960	Cabo de aço 1/8" Sem revestimento (rolo c/ 100 mt)	ORSE	rolo	0,01000000	R\$ 272,70	R\$ 2,73
TOTAL Material:						R\$ 2,73

Mão de Obra		FONTES	UNID	COEFICIENTE	PREÇO UNITÁRIO	TOTAL
I00378S	Armador (horista)	ORSE	h	0,20000000	R\$ 16,71	R\$ 3,34
I06111S	Servente de obras (horista)	ORSE	h	0,20000000	R\$ 11,92	R\$ 2,38
TOTAL Mão de Obra:						R\$ 5,72
VALOR:						R\$ 9,97

1.9.7. S09979 Cabo de aço galvanizado 8mm (tensor) (m)

Encargos Complementares		FONTES	UNID	COEFICIENTE	PREÇO UNITÁRIO	TOTAL
S10555	Encargos Complementares - Armador	ORSE	h	0,20000000	R\$ 3,71	R\$ 0,74
S10549	Encargos Complementares - Servente	ORSE	h	0,20000000	R\$ 3,88	R\$ 0,78
TOTAL Encargos Complementares:						R\$ 1,52

Material		FONTES	UNID	COEFICIENTE	PREÇO UNITÁRIO	TOTAL
I10395	Cabo de aço 8,0 mm media resistencia	ORSE	m	1,05000000	R\$ 13,91	R\$ 14,61
TOTAL Material:						R\$ 14,61

Mão de Obra		FONTES	UNID	COEFICIENTE	PREÇO UNITÁRIO	TOTAL
I00378S	Armador (horista)	ORSE	h	0,20000000	R\$ 16,71	R\$ 3,34
I06111S	Servente de obras (horista)	ORSE	h	0,20000000	R\$ 11,92	R\$ 2,38
TOTAL Mão de Obra:						R\$ 5,72
VALOR:						R\$ 21,85

2.1.1. S92396S Execução de passeio em piso intertravado, com bloco retangular cor natural de 20 x 10 cm, espessura 6 cm. af_10/2022 (m2)

Equipamento Custo Horário		FONTES	UNID	COEFICIENTE	PREÇO UNITÁRIO	TOTAL
S91285S	Cortadora de piso com motor 4 tempos a gasolina, potência de 13 hp, com disco de corte diamantado segmentado para concreto, diâmetro de 350 mm, furo de 1" (14 x 1") - chi diurno. af_08/2015	ORSE	chi	0,13710000	R\$ 1,12	R\$ 0,15
S91283S	Cortadora de piso com motor 4 tempos a gasolina, potência de 13 hp, com disco de corte diamantado segmentado para concreto, diâmetro de 350 mm, furo de 1" (14 x 1") - chp diurno. af_08/2015	ORSE	chp	0,04910000	R\$ 11,56	R\$ 0,57

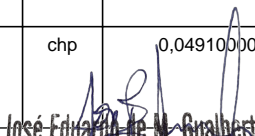
Engenheiro Civil
 CREA/PB 16197560-3

RELATÓRIO ANALÍTICO - COMPOSIÇÕES DE CUSTOS

 <p>PREFEITURA DE SÃO FRANCISCO RUMO AO FUTURO!</p>	OBRA:	CONSTRUÇÃO DE QUADRA POLIESPORTIVA DESCOBERTA, COM FECHAMENTO EM ALAMBRADO. SÃO FRANCISCO-PB	DATA : 14/08/2024	L.S. Hora: 85,69%
	DESCRIÇÃO:	CONSTRUÇÃO DE QUADRA POLIESPORTIVA DESCOBERTA, COM FECHAMENTO EM ALAMBRADO	BDI : 26,37%	L.S. Mês: 48,16%
	LOCAL:	SÍTIO VITURINO - SÃO FRANCISCO/PB	FONTE VERSÃO	
	CLIENTE:	PREFEITURA MUNICIPAL DE SÃO FRANCISCO/PB	SEINFRA	028.1 COM DESONERAÇÃO
	UNIDADES:	1.0UN	SINAPI	2024/09 COM DESONERAÇÃO
	VALOR POR UNIDADE:	R\$ 184.945,18	PRÓPRIA	PRÓPRIA

Mão de Obra com Encargos Complementares		FONTE	UNID	COEFICIENTE	PREÇO UNITÁRIO	TOTAL
88310	PINTOR COM ENCARGOS COMPLEMENTARES	SINAPI	H	0,36500000	R\$ 23,80	R\$ 8,69
88316	SERVENTE COM ENCARGOS COMPLEMENTARES	SINAPI	H	0,15200000	R\$ 17,98	R\$ 2,73
TOTAL Mão de Obra com Encargos Complementares:						R\$ 11,42
VALOR:						R\$ 23,91

2.1.4. C0115 AREIA SECA MEIO PENEIRADA (M3)

Material		FONTE	UNID	COEFICIENTE	PREÇO UNITÁRIO	TOTAL
10109	AREIA MEDIA	SEINFRA	M3	1,30000000	R\$ 83,58	R\$ 108,65
TOTAL Material:						R\$ 108,65

Mão de Obra		FONTE	UNID	COEFICIENTE	PREÇO UNITÁRIO	TOTAL
12543	SERVENTE	SEINFRA	H	12,00000000	R\$ 18,54	R\$ 222,48
TOTAL Mão de Obra:						R\$ 222,48
VALOR:						R\$ 331,09

2.1.5. 94342 ATERRO MANUAL DE VALAS COM AREIA PARA ATERRO. AF_08/2023 (M3)

Equipamento Custo Horário		FONTE	UNID	COEFICIENTE	PREÇO UNITÁRIO	TOTAL
5903	CAMINHÃO PIPA 10.000 L TRUCADO, PESO BRUTO TOTAL 23.000 KG, CARGA ÚTIL MÁXIMA 15.935 KG, DISTÂNCIA ENTRE EIXOS 4,8 M, POTÊNCIA 230 CV, INCLUSIVE TANQUE DE AÇO PARA TRANSPORTE DE ÁGUA - CHI DIURNO. AF_06/2014	SINAPI	CHI	0,00060000	R\$ 67,24	R\$ 0,04
5901	CAMINHÃO PIPA 10.000 L TRUCADO, PESO BRUTO TOTAL 23.000 KG, CARGA ÚTIL MÁXIMA 15.935 KG, DISTÂNCIA ENTRE EIXOS 4,8 M, POTÊNCIA 230 CV, INCLUSIVE TANQUE DE AÇO PARA TRANSPORTE DE ÁGUA - CHP DIURNO. AF_06/2014	SINAPI	CHP	0,00540000	R\$ 306,03	R\$ 1,65
91533	COMPACTADOR DE SOLOS DE PERCUSSÃO (SOQUETE) COM MOTOR A GASOLINA 4 TEMPOS, POTÊNCIA 4 CV - CHP DIURNO. AF_08/2015	SINAPI	CHP	0,19620000	R\$ 29,24	R\$ 5,74
TOTAL Equipamento Custo Horário:						R\$ 7,43

Material		FONTE	UNID	COEFICIENTE	PREÇO UNITÁRIO	TOTAL
00000368	AREIA PARA ATERRO - POSTO JAZIDA/FORNECEDOR (RETIRADO NA JAZIDA, SEM TRANSPORTE)	SINAPI	M3	1,38890000	R\$ 62,50	R\$ 86,81
TOTAL Material:						R\$ 86,81

Mão de Obra com Encargos Complementares		FONTE	UNID	COEFICIENTE	PREÇO UNITÁRIO	TOTAL
88316	SERVENTE COM ENCARGOS COMPLEMENTARES	SINAPI	H	0,78660000	R\$ 17,98	R\$ 14,14
TOTAL Mão de Obra com Encargos Complementares:						R\$ 14,14
VALOR:						R\$ 108,38

2.2.1. S03223 Banco de concreto pre-moldado com encosto e pintura (padrão emurb) (un)

Material		FONTE	UNID	COEFICIENTE	PREÇO UNITÁRIO	TOTAL
101680	Parafuso cabeça quadrada 16 x 250mm	ORSE	un	6,00000000	R\$ 11,40	R\$ 68,40
TOTAL Material:						R\$ 68,40

Engenheiro Civil
 CREA/PB 161977560-3

RELATÓRIO ANALÍTICO - COMPOSIÇÕES DE CUSTOS

 <p>PREFEITURA DE SÃO FRANCISCO RUMO AO FUTURO</p>	OBRA:	CONSTRUÇÃO DE QUADRA POLIESPORTIVA DESCOBERTA, COM FECHAMENTO EM ALAMBRADO. SÃO FRANCISCO-PB	DATA : 14/08/2024	L.S. Hora: 85,69%								
	DESCRIÇÃO:	CONSTRUÇÃO DE QUADRA POLIESPORTIVA DESCOBERTA, COM FECHAMENTO EM ALAMBRADO	BDI : 26,37%	L.S. Mês: 48,16%								
	LOCAL:	SÍTIO VITURINO - SÃO FRANCISCO/PB	<table border="1" style="width: 100%; border-collapse: collapse;"> <thead> <tr> <th style="width: 50%;">FONTE</th> <th style="width: 50%;">VERSÃO</th> </tr> </thead> <tbody> <tr> <td>SEINFRA</td> <td>028.1 COM DESONERAÇÃO</td> </tr> <tr> <td>SINAPI</td> <td>2024/09 COM DESONERAÇÃO</td> </tr> <tr> <td>PRÓPRIA</td> <td>PRÓPRIA</td> </tr> </tbody> </table>		FONTE	VERSÃO	SEINFRA	028.1 COM DESONERAÇÃO	SINAPI	2024/09 COM DESONERAÇÃO	PRÓPRIA	PRÓPRIA
	FONTE	VERSÃO										
	SEINFRA	028.1 COM DESONERAÇÃO										
	SINAPI	2024/09 COM DESONERAÇÃO										
PRÓPRIA	PRÓPRIA											
CLIENTE:	PREFEITURA MUNICIPAL DE SÃO FRANCISCO/PB											
UNIDADES:	1.0UN											
VALOR POR UNIDADE:	R\$ 184.945,18											

Serviço	FONTE	UNID	COEFICIENTE	PREÇO UNITÁRIO	TOTAL
S00140	Aço CA - 50 Ø 6,3 a 12,5mm, inclusive corte, dobragem, montagem e colocação de ferragens nas formas, para superestruturas e fundações - R1	kg	24,00000000	R\$ 13,11	R\$ 314,64
S00127	Concreto simples usinado fck=21mpa, bombeado, lançado e adensado em superestrutura	m3	0,30000000	R\$ 562,36	R\$ 168,71
S02497	Escavação manual de vala ou cava em material de 1ª categoria, profundidade até 1,50m	m3	0,06000000	R\$ 47,41	R\$ 2,84
S00080	Forma plana para fundações, em compensado resinado 12mm, 02 usos	m2	3,00000000	R\$ 100,44	R\$ 301,32
S02295	Pintura para exteriores, sobre paredes, com lixamento, aplicação de 01 demão de selador acrílico, 02 demãos de massa acrílica e 02 demãos de tinta acrílica convencional - Rev 03	m2	3,41000000	R\$ 44,65	R\$ 152,26
TOTAL Serviço:					R\$ 939,77
VALOR:					R\$ 1.008,17

2.2.2. S09367 Conjunto com 03 lixeiras em fibra de vidro, com capacidade 20l cada, com tampa vai e vem (un)

Encargos Complementares	FONTE	UNID	COEFICIENTE	PREÇO UNITÁRIO	TOTAL
S10550	Encargos Complementares - Pedreiro	h	0,30000000	R\$ 3,79	R\$ 1,14
S10549	Encargos Complementares - Servente	h	0,30000000	R\$ 3,88	R\$ 1,16
TOTAL Encargos Complementares:					R\$ 2,30
Material	FONTE	UNID	COEFICIENTE	PREÇO UNITÁRIO	TOTAL
I09676	Conjunto de 03 lixeiras em fibra de vidro, com capacidade 20l cada, com tampa vai e vem	un	1,00000000	R\$ 376,89	R\$ 376,89
TOTAL Material:					R\$ 376,89

Mão de Obra	FONTE	UNID	COEFICIENTE	PREÇO UNITÁRIO	TOTAL
I04750S	Pedreiro (horista)	h	0,30000000	R\$ 16,71	R\$ 5,01
I06111S	Servente de obras (horista)	h	0,30000000	R\$ 11,92	R\$ 3,58
TOTAL Mão de Obra:					R\$ 8,59

Serviço	FONTE	UNID	COEFICIENTE	PREÇO UNITÁRIO	TOTAL
S00095	Concreto simples fabricado na obra, fck=13,5 mpa, lançado e adensado	m3	0,01600000	R\$ 538,21	R\$ 8,61
S02497	Escavação manual de vala ou cava em material de 1ª categoria, profundidade até 1,50m	m3	0,01600000	R\$ 47,41	R\$ 0,76
TOTAL Serviço:					R\$ 9,37
VALOR:					R\$ 397,15

2.2.3. S11774 Mureta de alvenaria 1,30 x 2,00m para poste auxiliar de energia (un)

Serviço	FONTE	UNID	COEFICIENTE	PREÇO UNITÁRIO	TOTAL
S00140	Aço CA - 50 Ø 6,3 a 12,5mm, inclusive corte, dobragem, montagem e colocação de ferragens nas formas, para superestruturas e fundações - R1	kg	8,23000000	R\$ 13,11	R\$ 107,90
S00160	Alvenaria bloco concreto vedação 9x19x39cm, e= 0,09m, com argamassa traço t5 - 1:2:8 (cimento/cal/areia), junta de 1,0cm - Rev.06	m2	1,53000000	R\$ 62,54	R\$ 95,69
S00091	Alvenaria pedra calcária argamassada c/ cimento e areia traço t-4 (1:5) - 1 saco cimento 50kg / 5 padiolas areia dim. 0,35x0,45x0,23m - Confecção mecânica e transporte	m3	0,12000000	R\$ 475,85	R\$ 57,10

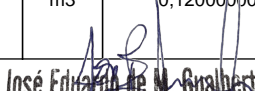
José Eduardo de M. Galberto
Engenheiro Civil
CREA/PB 161977560-3

RELATÓRIO ANALÍTICO - COMPOSIÇÕES DE CUSTOS

 <p>PREFEITURA DE SÃO FRANCISCO RUMO AO FUTURO!</p>	OBRA:	CONSTRUÇÃO DE QUADRA POLIESPORTIVA DESCOBERTA, COM FECHAMENTO EM ALAMBRADO. SÃO FRANCISCO-PB	DATA : 14/08/2024	L.S. Hora: 85,69%
	DESCRIÇÃO:	CONSTRUÇÃO DE QUADRA POLIESPORTIVA DESCOBERTA, COM FECHAMENTO EM ALAMBRADO	BDI : 26,37%	L.S. Mês: 48,16%
	LOCAL:	SÍTIO VITURINO - SÃO FRANCISCO/PB	FONTE VERSÃO	
	CLIENTE:	PREFEITURA MUNICIPAL DE SÃO FRANCISCO/PB	SEINFRA	028.1 COM DESONERAÇÃO
	UNIDADES:	1.0UN	SINAPI	2024/09 COM DESONERAÇÃO
	VALOR POR UNIDADE:	R\$ 184.945,18	PRÓPRIA	PRÓPRIA

S03310	Chapisco em parede com argamassa traço t1 - 1:3 (cimento / areia) - Revisado 08/2015	ORSE	m2	5,72000000	R\$ 6,26	R\$ 35,81
S00096	Concreto simples usinado fck=15mpa, bombeado, lançado e adensado em superestrutura	ORSE	m3	0,15000000	R\$ 543,39	R\$ 81,51
S02497	Escavação manual de vala ou cava em material de 1ª categoria, profundidade até 1,50m	ORSE	m3	0,12000000	R\$ 47,41	R\$ 5,69
S00115	Forma plana para estruturas, em compensado resinado de 12mm, 02 usos, inclusive escoramento - Rev 02_04/2022	ORSE	m2	2,64000000	R\$ 121,63	R\$ 321,10
S03316	Reboco ou emboço externo, de parede, com argamassa traço t5 - 1:2:8 (cimento / cal / areia), espessura 2,5 cm	ORSE	m2	5,72000000	R\$ 35,80	R\$ 204,78
					TOTAL Serviço:	R\$ 909,58
					VALOR:	R\$ 909,58

2.2.4. S04419 Mureta de alvenaria 1,50 x 0,60m (un)

Serviço	FONTE	UNID	COEFICIENTE	PREÇO UNITÁRIO	TOTAL	
S00140	Aço CA - 50 Ø 6,3 a 12,5mm, inclusive corte, dobragem, montagem e colocação de ferragens nas formas, para superestruturas e fundações - R1	ORSE	kg	0,48000000	R\$ 13,11	R\$ 6,29
S00160	Alvenaria bloco concreto vedação 9x19x39cm, e= 0,09m, com argamassa traço t5 - 1:2:8 (cimento/cal/areia), junta de 1,0cm - Rev.06	ORSE	m2	0,90000000	R\$ 62,54	R\$ 56,29
S00091	Alvenaria pedra calcária argamassada c/ cimento e areia traço t-4 (1:5) - 1 saco cimento 50kg / 5 padiolas areia dim. 0,35x0,45x0,23m - Confecção mecânica e transporte	ORSE	m3	0,03600000	R\$ 475,85	R\$ 17,13
S03310	Chapisco em parede com argamassa traço t1 - 1:3 (cimento / areia) - Revisado 08/2015	ORSE	m2	1,80000000	R\$ 6,26	R\$ 11,27
S00096	Concreto simples usinado fck=15mpa, bombeado, lançado e adensado em superestrutura	ORSE	m3	0,00600000	R\$ 543,39	R\$ 3,26
S02497	Escavação manual de vala ou cava em material de 1ª categoria, profundidade até 1,50m	ORSE	m3	0,02400000	R\$ 47,41	R\$ 1,14
S00115	Forma plana para estruturas, em compensado resinado de 12mm, 02 usos, inclusive escoramento - Rev 02_04/2022	ORSE	m2	0,26000000	R\$ 121,63	R\$ 31,62
S03316	Reboco ou emboço externo, de parede, com argamassa traço t5 - 1:2:8 (cimento / cal / areia), espessura 2,5 cm	ORSE	m2	1,80000000	R\$ 35,80	R\$ 64,44
					TOTAL Serviço:	R\$ 191,44
					VALOR:	R\$ 191,44

2.2.5. C3062 ÁRVORE C/ TUTOR, GRADE, ADUBO E CAVA (UN)

Material	FONTE	UNID	COEFICIENTE	PREÇO UNITÁRIO	TOTAL	
I0142	ÁRVORE DE 1,50 a 2,00m C/ADUBO, TUTOR, COVA	SEINFRA	UN	1,00000000	R\$ 103,57	R\$ 103,57
I2478	GRADE PINTADA P/ ÁRVORE DE 1,50 a 2,00m	SEINFRA	UN	1,00000000	R\$ 47,71	R\$ 47,71
					TOTAL Material:	R\$ 151,28
					VALOR:	R\$ 151,28

José Edmar de M. Galberto
Engenheiro Civil
CREA/PB 161977560-3

CRONOGRAMA FÍSICO-FINANCEIRO

 <p>PREFEITURA DE SÃO FRANCISCO RUMO AO FUTURO!</p>	OBRA:	CONSTRUÇÃO DE QUADRA POLIESPORTIVA DESCOBERTA, COM FECHAMENTO EM ALAMBRADO. SÃO FRANCISCO-PB	DATA : 14/08/2024 BDI : 26,37% L.S. Hora: 85,69% L.S. Mês: 48,16%	FONTE VERSÃO	
	DESCRIÇÃO:	CONSTRUÇÃO DE QUADRA POLIESPORTIVA DESCOBERTA, COM FECHAMENTO EM ALAMBRADO		SEINFRA	028.1 COM DESONERAÇÃO
	LOCAL:	SÍTIO VITURINO - SÃO FRANCISCO/PB		SINAPI	2024/09 COM DESONERAÇÃO
	CLIENTE:	PREFEITURA MUNICIPAL DE SÃO FRANCISCO/PB		PRÓPRIA	PRÓPRIA
	UNIDADES:	1.0UN			
	VALOR POR UNIDADE:	R\$ 184.945,18			

ITEM	DESCRIÇÃO	VALOR (R\$)	MÊS 1	MÊS 2	MÊS 3	MÊS 4	Total parcela
1	QUADRA	R\$ 132.578,01	49,85 %	39,47 %	6,60 %	4,08 %	100,00 %
			R\$ 66.092,91	R\$ 52.322,79	R\$ 8.747,56	R\$ 5.414,75	R\$ 132.578,01
2	EMPRAÇAMENTO	R\$ 52.367,17		20,00 %	30,00 %	50,00 %	100,00 %
				R\$ 10.473,43	R\$ 15.710,15	R\$ 26.183,59	R\$ 52.367,17
		R\$ 184.945,18	R\$ 66.092,91	R\$ 62.796,22	R\$ 24.457,71	R\$ 31.598,34	R\$ 184.945,18
			R\$ 66.092,91	R\$ 128.889,13	R\$ 153.346,84	R\$ 184.945,18	

José Eduardo de M. Albuquerque
 Engenheiro Civil
 CREA/PB 16197/560-3

COMPOSIÇÃO DO BDI											
	OBRA:	CONSTRUÇÃO DE QUADRA POLIESPORTIVA DESCOBERTA, COM FECHAMENTO EM ALAMBRADO. SÃO FRANCISCO-PB	DATA : 14/08/2024 BDI : 26,37%								
	DESCRIÇÃO:	CONSTRUÇÃO DE QUADRA POLIESPORTIVA DESCOBERTA, COM FECHAMENTO EM ALAMBRADO	L.S. Hora: 85,69% L.S. Mês: 48,16%								
	LOCAL:	SÍTIO VITURINO - SÃO FRANCISCO/PB	<table border="1"> <thead> <tr> <th>FONTES</th> <th>VERSÃO</th> </tr> </thead> <tbody> <tr> <td>SEINFRA</td> <td>028.1 COM DESONERAÇÃO</td> </tr> <tr> <td>SINAPI</td> <td>2024/09 COM DESONERAÇÃO</td> </tr> <tr> <td>PRÓPRIA</td> <td>PRÓPRIA</td> </tr> </tbody> </table>	FONTES	VERSÃO	SEINFRA	028.1 COM DESONERAÇÃO	SINAPI	2024/09 COM DESONERAÇÃO	PRÓPRIA	PRÓPRIA
	FONTES	VERSÃO									
	SEINFRA	028.1 COM DESONERAÇÃO									
	SINAPI	2024/09 COM DESONERAÇÃO									
PRÓPRIA	PRÓPRIA										
CLIENTE:	PREFEITURA MUNICIPAL DE SÃO FRANCISCO/PB										
UNIDADES:	1.0UN										
VALOR POR UNIDADE:	R\$ 184.945,18										

COD	DESCRIÇÃO	%
	Benefício	
S + G	Garantia/seguros	0,80%
L	Lucro	7,74%
	TOTAL	8,54%

Despesas Indiretas		
AC	Administração central	3,00%
DF	Despesas financeiras	0,59%
R	Riscos	0,97%
	TOTAL	4,56%

I Impostos		
	COFINS	3,00%
	ISSQN (5,00% sobre 40,00%)	2,00%
	PIS	0,65%
	CPRB (Contribuição Previdenciária sobre a Receita Bruta)	4,50%
	TOTAL	10,15%

BDI = 26,37%

$$\frac{(1 + AC + S + R + G) \times (1 + DF) \times (1 + L)}{(1 - I)} - 1$$

 José Eduardo de M. Gualberto
 Engenheiro Civil
 CREA/PB 16197560-3