



**ESTADO DA PARAÍBA
PREFEITURA MUNICIPAL DE SÃO FRANCISCO
COMISSÃO PERMANENTE DE LICITAÇÃO**

EDITAL - LICITAÇÃO

**PROCESSO ADMINISTRATIVO Nº 002/2022
LICITAÇÃO Nº. 002/2022
MODALIDADE: TOMADA DE PREÇOS
TIPO: MENOR PREÇO GLOBAL**

1. PREÂMBULO

Órgão Realizador do Certame:
PREFEITURA MUNICIPAL DE SÃO FRANCISCO
RUA JOSÉ DOMINGOS DE OLIVEIRA, 55 - CENTRO - SÃO FRANCISCO - PB.
CEP: 58818-000 - Tel.: (083) 3545-1003.

A Comissão Permanente de Licitação do Município São Francisco PB (ORC), através de sua Comissão Permanente de Licitação (CPL), sediada Rua José Domingos de Oliveira, 55 Centro São Francisco PB, conforme autorização do Excelentíssimo Senhor Prefeito Gerônimo Sucupira Júnior, de conformidade com o disposto na **Lei Federal nº. 8.666, de 21 de junho de 1993 e suas alterações posteriores e a Lei Complementar nº 123, de 14 de dezembro de 2006 e alterações e a Portaria Interministerial Nº 424, de 30 de dezembro de 2016** e legislação pertinente, consideradas as alterações posteriores das referidas normas; conforme os critérios e procedimentos a seguir definidos, objetivando obter a melhor proposta, **TORNA PÚBLICO** para dar ciência aos interessados, que fará realizar, **as 09:00 horas do dia 06 de Abril de 2022**, licitação na modalidade **Tomada de Preço**, do tipo **Empreitada por preço Global**, do tipo **"Menor Preço"**, objetivando obter a melhor proposta para: **CONTRATAÇÃO DE EMPRESA ESPECIALIZADA PARA A CONSTRUÇÃO DE (01) UMA ESCOLA COM 04 SALAS DE AULAS NO SÍTIO DOIS RIACHOS, ZONA RURAL DE SÃO FRANCISCO PB**

Os envelopes de documentação e proposta de preços relativa à licitação serão recebidos até 15 (quinze) minutos após o início da sessão, não sendo aceito licitantes retardatários ou **caso não haja expediente na data prevista, a sessão ocorrerá no primeiro dia útil subsequente**, na sala de reuniões da CPL da OCR, situada no endereço constante do Preâmbulo deste Edital.

2. DO EDITAL

2.1. A presente Tomada de Preço contém os seguintes anexos, dele fazendo parte integrante e inseparável:

- a) **R\$ 1.018.769,02 (um milhão, dezoito mil, setecentos e sessenta e nove reais e dois centavos).**I – Termo de Referência e Projeto Básico com todos os seus elementos;
- b) Anexo II – Modelo de Declarações;
- c) Anexo III – Minuta da Proposta de Preços;
- d) Anexo IV – Minuta do Contrato;
- e) Anexo V - Documentação necessária para Cadastramento (suspenso por não exigir cadastro)
- f) Anexo VI – Modelo de Ofício de encaminhamento de envelopes.

2.2. O Edital estará à disposição dos interessados na sala da Comissão Permanente de Licitação, no endereço mencionado no preâmbulo deste.

2.3. A retirada do Edital poderá ser feita em dias úteis, junto a CPL, no horário das **08:00 às 12:00** horas ou através do Portal do Município no endereço eletrônico: www.saofrancisco.pb.gov.br.

2.4. Os interessados poderão apresentar pedido de informações e demais esclarecimentos necessários sobre a licitação através do email: cpl@saofrancisco.pb.gov.br.

3. DO OBJETO, PRAZO E DA DOTAÇÃO

3.1. A presente Tomada de Preço tem por objeto: **CONTRATAÇÃO DE EMPRESA ESPECIALIZADA PARA A CONSTRUÇÃO DE (01) UMA ESCOLA COM 04 SALAS DE AULAS NO SÍTIO DOIS RIACHOS, ZONA RURAL DE SÃO FRANCISCO PB**, conforme especificações técnicas e projetos, os quais ficam fazendo partes integrantes deste Edital.



ESTADO DA PARAÍBA
PREFEITURA MUNICIPAL DE SÃO FRANCISCO
COMISSÃO PERMANENTE DE LICITAÇÃO

3.1.2. As especificações do objeto ora licitado, encontram-se devidamente detalhadas no correspondente **Projeto Básico**, anexo a este Instrumento.

3.2. Salienta-se que na referida contratação, não será concedido o tratamento diferenciado e simplificado para as Microempresas e Empresas de Pequeno Porte, nos termos das disposições contidas nos Arts. 47, da Lei Complementar nº 123/2006, por não se enquadrar nas hipóteses dos incisos I e III, do Art. 48, como também, não ser oportuno aplicar a exigência facultada no inciso II, do mesmo artigo, visto estarem presentes, isolada ou simultaneamente, as situações previstas no inciso III, do Art. 49, todos do referido diploma legal. Fica, no entanto, assegurado a ME e EPP o tratamento diferenciado e simplificado previsto nos demais Artigos do Capítulo V, Seção única, da LC nº. 123/2006

3.2. O prazo máximo para a execução do objeto ora licitado, conforme suas características e as necessidades do Projeto Básico, e que admite prorrogação nos casos previstos pela Lei 8.666/93, está abaixo indicado e será considerado a partir da emissão da Ordem de Serviço:

Início: 05 (cinco) dias

Conclusão: 240 (duzentos e quarenta) dias

Vigência do contrato: 12 (doze) meses

3.4. As despesas decorrentes do objeto da presente licitação **será por Termo de Convênio 0385/2021, Governo do Estado da Paraíba**, correrão por conta da seguinte dotação:

Orçamento 2022 – Convênio – nº do Cadastro 21-81160-1, nº do instrumento 0385/2021

Concedente: Secretaria Estadual da Educação e da Ciência e Tecnologia

Classificação Funcional Programática n. 22.101.12.361.5006.2769.0287.4440.51.112

Valor R\$ 1.018.769,02 (um milhão, dezoito mil, setecentos e sessenta e nove reais e dois centavos).

4.4.90.51.01 OBRAS E INSTALAÇÕES

4. CONDIÇÕES DE PARTICIPAÇÃO - CONDIÇÕES GERAIS

4.1.1. Os interessados em participar da presente licitação, **não necessitarão de fazer Cadastro**, uma vez que o mesmo não substitui documentos de habilitação. Além de evitar deslocamento, estamos minimizando o contato físico em razão da Pandemia.

4.1.2. Envelopes entregues em local e/ou horário diferentes, do descrito no preâmbulo do presente Edital, não será objeto de análise pela Comissão Permanente de Licitação, não sendo permitida a participação de Licitantes retardatários.

4.1.3. *Empresas do ramo pertinente ao objeto da licitação*, estabelecidas no país, que satisfaçam as condições e disposições contidas nesta Tomada de Preço, e que apresente declaração, emitida pelo Órgão Licitante, de que está devidamente cadastrada e, no que couber, todos os documentos exigidos neste Edital, referente à fase de habilitação.

4.1.4. A participação neste certame é aberta a quaisquer interessados, inclusive as Microempresas, Empresas de Pequeno Porte e Equiparados, nos termos da legislação vigente.

4.2. É VEDADA A PARTICIPAÇÃO NESTA LICITAÇÃO:

4.2.1. As pessoas físicas e jurídicas de que trata o art. 9º da lei 8.666/93;

4.2.2. Empresas impedidas de participar de licitação ou declaradas inidôneas por qualquer órgão da Administração Pública Federal, Estadual ou Municipal;

4.2.3. As empresas que se encontrem sob o regime falimentar, empresas estrangeiras que não funcionem no país; e

4.2.4. Consórcios ou associação de empresa.

4.3. FICAM IMPEDIDAS DE PARTICIPAR DESTA LICITAÇÃO AS EMPRESAS QUE SE ENCONTRAM NAS SEGUINTESS CONDIÇÕES:

4.3.1. Que não atendam às condições destes Edital e seus anexos;

4.3.2. Que por si ou seus sócios sejam participantes do capital de outra firma que esteja participando da mesma licitação;

4.3.3. Que tenham Responsável Técnico ou integrante da equipe técnica pertencente a outra firma que esteja participando da mesma licitação;

4.3.4. Que tenham participado da elaboração dos projetos ou anteprojetos da(s) obras(s) em pauta;

4.3.5. Que estejam sob falência, concurso de credores, concordata ou insolvência, em processo de dissolução ou liquidação;

4.3.6. Que estejam com seus créditos suspensos pelo Governo Federal;

4.3.7. Estrangeiros que não tenham representação legal no Brasil com poderes expressos para receber citação e responder administrativa ou judicialmente;

4.3.8. Que tenham sócios, responsáveis técnicos, ou integrantes da equipe técnica, que sejam funcionários do órgão licitante.

4.4. Toda e qualquer documentação emitida pela empresa deverá ser datada e assinada por seu representante legal, devidamente qualificado e comprovado.



ESTADO DA PARAÍBA
PREFEITURA MUNICIPAL DE SÃO FRANCISCO
COMISSÃO PERMANENTE DE LICITAÇÃO

4.5 - DA REPRESENTAÇÃO E DO CREDENCIAMENTO

4.5.1. O licitante deverá se apresentar, para credenciamento junto a Comissão, quando for o caso, através de um representante, com os documentos que o credenciam a participar deste procedimento licitatório. Cada licitante credenciará apenas um representante que será o único admitido a intervir nas fases do certame na forma prevista neste instrumento, podendo ser substituído posteriormente por outro devidamente credenciado, mediante pedido formal.

4.5.2. Para o credenciamento deverão ser apresentados os seguintes documentos:

4.5.2.1. Titular da empresa licitante, devendo apresentar cédula de identidade ou outro documento de identificação oficial, acompanhado de: registro comercial no caso de empresa individual, contrato social ou estatuto em vigor, no caso de sociedades comerciais e, no caso de sociedades por ações, dos documentos de eleição de seus administradores; inscrição do ato constitutivo, no caso de sociedades civis, acompanhada de prova de diretoria em exercício, no qual estejam expressos seus poderes para exercer direitos e assumir obrigações em decorrência de tal investidura;

4.5.2.2. Representante designado pela empresa licitante, que deverá apresentar instrumento particular de procuração específico ou documento equivalente, com poderes para se manifestar em nome da empresa licitante em qualquer fase da licitação, acompanhado de documento de identificação oficial e do registro comercial, no caso de empresa individual; contrato social ou estatuto em vigor no caso de sociedades comerciais e no caso de sociedades por ações, acompanhado, neste último, de documentos de eleição de seus administradores; inscrição do ato constitutivo, no caso de sociedades civis, acompanhada de prova de diretoria em exercício.

5.3. Estes documentos deverão ser apresentados - antes do início da sessão pública - em original, por qualquer processo de cópia autenticada por cartório competente ou por membro da CPL (**neste caso, (01) uma hora anterior ao recebimento dos envelopes, qual seja até às 08:00h**).

4.5.4. A não apresentação ou ainda a incorreção insanável de qualquer dos documentos de credenciamento impedirá a participação ativa do representante do licitante no presente certame. **Esta ocorrência não inabilitará o concorrente**, apenas perderá o direito a manifestar-se nas correspondentes fases do processo licitatório. Para tanto, a CPL receberá regularmente do referido concorrente seus envelopes, declarações e outros elementos necessários à participação no certame, desde que apresentados na forma definida neste instrumento.

4.5.5. No momento de abertura da sessão pública, cada licitante, por intermédio do seu representante devidamente credenciado apresentará, em separado de qualquer dos envelopes, a **Declaração de Elaboração Independente de Proposta - Anexo II**.

4.5.5.1. Caso o Licitante opte por não credenciar representante na Sessão inaugural, a Declaração de Elaboração Independente de Proposta deverá constar no Envelope de Habilitação, devendo os envelopes serem entregues mediante a apresentação de **OFÍCIO DE ENCAMINHAMENTO**, conforme modelo disponível no **ANEXO VII**.

5. DA FORMA DE APRESENTAÇÃO DOS ENVELOPES

5.1. Os licitantes cadastrados deverão apresentar, na data e horário previstos no preâmbulo deste Edital, dois envelopes distintos, opacos, devidamente fechados, rubricados no fecho, contendo no **ENVELOPE Nº 01**, a documentação comprobatória da sua habilitação solicitada no "item 6" deste Edital e, no **ENVELOPE Nº 02** a sua proposta de preços conforme solicitado no "item 7" deste Edital, sendo que ambos deverão conter, na parte externa, além da **RAZÃO SOCIAL, CNPJ e ENDEREÇO** do licitante os seguintes dizeres:

ENVELOPE Nº. 01
À
Comissão Permanente de Licitação
MUNICÍPIO DE SÃO FRANCISCO/PB
Tomada de Preços nº. 002/2022
DOCUMENTAÇÃO DE HABILITAÇÃO

ENVELOPE Nº. 02
À
Comissão Permanente de Licitação
MUNICÍPIO DE SÃO FRANCISCO/PB
Tomada de Preços nº. 002/2022
PROPOSTA DE PREÇOS

6. DA DOCUMENTAÇÃO REFERENTE À HABILITAÇÃO



ESTADO DA PARAÍBA
PREFEITURA MUNICIPAL DE SÃO FRANCISCO
COMISSÃO PERMANENTE DE LICITAÇÃO

6.1. Como condição prévia ao exame da documentação de habilitação do licitante PARTICIPANTE, a CPL verificará o eventual descumprimento das condições de participação, especialmente quanto à existência de sanção que impeça a participação no certame ou a futura contratação, mediante a consulta aos seguintes cadastros:

a) Cadastro Nacional de Empresas Inidôneas e Suspensas - CEIS, mantido pela Controladoria-Geral da União (www.portaldatransparencia.gov.br/ceis);

b) Cadastro Nacional de Condenações Cíveis por Atos de Improbidade Administrativa, mantido pelo Conselho Nacional de Justiça (www.cnj.jus.br/improbidade_adm/consultar_requerido.php).

c) Lista de Inidôneos e o Cadastro Integrado de Condenações por Ilícitos Administrativos - CADICON, mantidos pelo Tribunal de Contas da União - TCU;

Obs: as consultas das alíneas "a", "b" e "c", serão substituídas pela Consulta Consolidada de Pessoa Jurídica do TCU (<https://certidoes-apf.apps.tcu.gov.br/>)

6.2. A consulta aos cadastros será realizada em nome da empresa licitante e também de seu sócio majoritário, por força do artigo 12 da Lei nº 8.429, de 1992, que prevê, dentre as sanções impostas ao responsável pela prática de ato de improbidade administrativa, a proibição de contratar com o Poder Público, inclusive por intermédio de pessoa jurídica da qual seja sócio majoritário.

6.2.1. Caso conste na Consulta de Situação do Fornecedor a existência de Ocorrências Impeditivas Indiretas, o gestor diligenciará para verificar se houve fraude por parte das empresas apontadas no Relatório de Ocorrências Impeditivas Indiretas.

6.2.2. A tentativa de burla será verificada por meio dos vínculos societários, linhas de fornecimento similares, dentre outros.

6.2.3. O licitante será convocado para manifestação previamente à sua desclassificação.

6.3. Constatada a existência de sanção, o licitante será declarado inabilitado, por falta de condição de participação.

6.4. As Microempresas e Empresas de Pequeno Porte deverão encaminhar a documentação de habilitação, ainda que haja alguma restrição de regularidade fiscal e trabalhista, nos termos do art. 43, § 1º da LC nº 123, de 2006.

6.5. As licitantes deverão incluir no Envelope nº. 01 – **HABILITAÇÃO**, os seguintes documentos:

6.6. RELATIVAMENTE À HABILITAÇÃO JURÍDICA DA LICITANTE:

6.6.1. No caso de empresário individual: inscrição no Registro Público de Empresas Mercantis, a cargo da Junta Comercial da respectiva sede;

6.6.2. No caso de sociedade empresária ou empresa individual de responsabilidade limitada - EIRELI: ato constitutivo, estatuto ou contrato social em vigor, devidamente registrado na Junta Comercial da respectiva sede, acompanhado de documento comprobatório de seus administradores;

6.6.3. Inscrição no Registro Público de Empresas Mercantis onde opera, com averbação no Registro onde tem sede a matriz, no caso de ser o participante sucursal, filial ou agência;

6.6.4. No caso de sociedade simples: inscrição do ato constitutivo no Registro Civil das Pessoas Jurídicas do local de sua sede, acompanhada de prova da indicação dos seus administradores;

6.6.5. Decreto de autorização, em se tratando de sociedade empresária estrangeira em funcionamento no País;

6.6.7. Cópia autenticada dos Documentos pessoais do Responsável legal da empresa, conforme a sua constituição;

6.6.8. Os documentos descritos nos itens 6.6.1 a 6.6.4, deverão estar acompanhados de todas as alterações ou da consolidação respectiva;

6.3. RELATIVAMENTE À REGULARIDADE FISCAL E TRABALHISTA DA LICITANTE:

6.3.1. Prova de inscrição no Cadastro Nacional de Pessoas Jurídicas do Ministério da Fazenda (CNPJ);

6.3.2. Prova de Inscrição no Cadastro de Contribuintes Estadual e/ou Municipal (Alvará de funcionamento da licitante), se houver, relativo ao domicílio ou sede da licitante, pertinente ao seu ramo de atividade e compatível com o objeto contratual;

6.3.3. Prova de regularidade fiscal perante a Fazenda Nacional, mediante apresentação de certidão expedida conjuntamente pela Secretaria da Receita Federal do Brasil (RFB) e pela Procuradoria-Geral da Fazenda Nacional (PGFN), referente a todos os créditos tributários federais e à Dívida Ativa da União (DAU) por elas administrados, inclusive aqueles relativos à Seguridade Social, nos termos da Portaria Conjunta nº 1.751, de 02/10/2014, do Secretário da Receita Federal do Brasil e da Procuradora-Geral da Fazenda Nacional, Estadual e Municipal de acordo com o disposto no art. 29, inciso III, da Lei nº. 8.666/93, dentro do prazo de validade;

6.3.4. Certificado de Regularidade do FGTS, expedido pela CAIXA ECONÔMICA FEDERAL, conforme alínea "a" do art. 27 da Lei nº. 8.036/90, devidamente atualizado;



ESTADO DA PARAÍBA
PREFEITURA MUNICIPAL DE SÃO FRANCISCO
COMISSÃO PERMANENTE DE LICITAÇÃO

6.3.5. Prova de inexistência de débitos inadimplidos perante a Justiça do Trabalho, mediante a apresentação de Certidão Negativa de Débitos Trabalhistas CNDT, nos termos do Título VII-A da Consolidação das Leis do Trabalho, aprovada pelo Decreto-Lei nº 5.452, de 1º de maio de 1943.

6.3.6 Certidões negativas das Fazendas Estadual e Municipal da sede do licitante ou outro equivalente na forma da Lei

6.4.RELATIVAMENTE À QUALIFICAÇÃO ECONÔMICO-FINANCEIRA DA LICITANTE:

6.4.1. Certidão Negativa de falência ou concordata, expedida pelo órgão competente. Caso a certidão seja emitida eletronicamente, esta terá validade de 30 (trinta) dias, contados a partir da data de sua emissão, nos termos do Art. 1º, § 1º da Resolução nº 17, de 20 de outubro de 2010;

6.4.1.1. No caso de certidão positiva de recuperação judicial ou extrajudicial, o licitante deverá apresentar a comprovação de que o respectivo plano de recuperação foi acolhido judicialmente, na forma do art. 58, da Lei n.º 11.101, de 09 de fevereiro de 2005, sob pena de inabilitação, devendo, ainda, comprovar todos os demais requisitos de habilitação.

6.4.2. Cópia do **BALANÇO PATRIMONIAL E DEMONSTRAÇÕES CONTÁBEIS DO ÚLTIMO EXERCÍCIO já exigíveis** e apresentados na forma da lei, observadas as disposições do prazo de entrega do **SPED (Sistema Público de Escrituração Contábil) e a Escrituração Contábil Digital - ECD, conforme Instrução Normativa RFB nº 1660, de 15/09/2016**, que comprovem a boa situação financeira da empresa, vedada a sua substituição por balancetes ou balanços provisórios, podendo ser atualizados, quando encerrados há mais de 3 (três) meses da data de apresentação da proposta, tomando como base a variação, ocorrida no período, do **ÍNDICE GERAL DE PREÇOS - DISPONIBILIDADE INTERNA - IGP-DI**, publicado pela Fundação Getúlio Vargas - FGV ou de outro indicador que o venha substituir. O Balanço deverá ser apresentado de acordo com a Lei Federal nº 11.638 de 28 de Dezembro de 2007 e a Resolução CFC nº 1.255/09, com as seguintes demonstrações contábeis:

6.4.2.1. Termo de abertura e do encerramento com a devida Chancela da Junta Comercial;

6.4.2.2. Demonstração do Resultado do Exercício – DRE;

6.4.2.3. Demonstração de Lucros ou Prejuízos Acumulados – DLPA ou Demonstração das Mutações do Patrimônio Líquido - DMPL;

6.4.2.4. Notas explicativas das Demonstrações Contábeis;

6.4.2.5. Demonstração do Fluxo de Caixa – DFC.

6.4.2.6. O licitante declarado microempresa e empresa de pequeno porte poderão apresentar seu balanço patrimonial e demonstrações contábeis na forma da Resolução CFC nº 1.418/2012, item 26 do ITG 1000 – Modelo Contábil para Microempresa e Empresa de Pequeno Porte.

6.4.2.7. As sociedades regidas pela Lei nº 6.404/76 (sociedade anônima):

- publicados em Diário Oficial; ou

- publicados em jornal de grande circulação; ou

- por fotocópia registradas ou autenticadas na Junta Comercial da sede ou domicílio da licitante.

6.4.2.8. As sociedade criada no exercício em curso:

- fotocópia do Balanço de Abertura, devidamente registrado ou autenticado na Junta Comercial da sede ou domicílio da licitante;

6.4.3. Comprovação da boa situação financeira da empresa mediante obtenção de índices de Liquidez Geral (LG), Solvência Geral (SG) e Liquidez Corrente (LC), superiores a 1 (um), obtidos pela aplicação das seguintes fórmulas:

$$\text{LG} = \frac{\text{Ativo Circulante} + \text{Realizável a Longo Prazo}}{\text{Passivo Circulante} + \text{Passivo Não Circulante}}$$
$$\text{SG} = \frac{\text{Ativo Total}}{\text{Passivo Circulante} + \text{Passivo Não Circulante}}$$
$$\text{LC} = \frac{\text{Ativo Circulante}}{\text{Passivo Circulante}}$$

6.4.4. Comprovação de Garantia, que deverá ser emitida até o último dia útil que anteceder a licitação (**dia 05 de abril de 2022**), no valor equivalente a **R\$ 10.187,69 (dez mil, cento e oitenta e sete reais e sessenta e nove centavos)**, **caberá ao licitante optar por uma das seguintes modalidades de garantia:** a) caução em dinheiro, feito através depósito identificado com o CNPJ do licitante na Conta Corrente nº 5006-7, Agência nº 0759-5- Banco Brasil, pertencente ao Município de São Francisco/PB ou em títulos da dívida pública, devendo estes ter sido emitidos sob a forma escritural, mediante registro em sistema centralizado de liquidação e de custódia autorizado pelo Banco Central do Brasil e avaliados pelos seus valores econômicos, conforme definido pelo Ministério da Fazenda; b) seguro garantia; c) fiança bancária. **A referida garantia deverá constar SOMENTE NO ENVELOPE DE DOCUMENTAÇÃO e seu resgate poderá ocorrer cinco dias úteis após a homologação da presente licitação.**



ESTADO DA PARAÍBA
PREFEITURA MUNICIPAL DE SÃO FRANCISCO
COMISSÃO PERMANENTE DE LICITAÇÃO

6.5 - RELATIVAMENTE À QUALIFICAÇÃO TÉCNICA DA LICITANTE:

6.5.1. Comprovação de registro do licitante e seus responsáveis técnicos, frente ao Conselho Regional de Engenharia, Arquitetura e Agronomia CREA-CRQ, da região da sede do licitante ou no CAU, conforme as áreas de atuação previstas no Projeto Básico, em plena validade;

6.5.2. COMPROVAÇÃO DE QUE O LICITANTE TEM PLENO CONHECIMENTO das condições relativas a natureza da obra ou serviços a serem executados, feita através de declaração formal assinada pelo seu responsável técnico, contendo a identificação da empresa e do signatário, local e data, e basicamente com os seguintes termos: **"DECLARAMOS sob as penalidades da lei, de que temos pleno conhecimento das condições e peculiaridades inerentes à natureza dos trabalhos relativamente ao objeto da Tomada de Preço nº 002/2022, assumindo total responsabilidade por esse fato e informando que não o utilizaremos para quaisquer questionamentos futuros que ensejem avenças técnicas ou financeiras com a São Francisco/PB"**.

6.5.2.1. No caso do licitante desejar realizar uma visita ao local da obra ou serviços com o acompanhamento de servidor do Setor Responsável da São Francisco/PB, deverá comunicar previamente a Comissão com a devida antecedência, observado o prazo máximo para realização da referida visita, que é até o dia útil anterior à data da sessão inicial, condição esta, necessária para que seja feito o agendamento junto ao setor competente do órgão.

6.5.3. COMPROVAÇÃO DE CAPACIDADE TÉCNICO-PROFISSIONAL, feita através de atestado fornecido por pessoa jurídica de direito público ou privado **em nome do Responsável Técnico** designado pelo licitante, devidamente registrado na entidade profissional competente, demonstrando a execução de serviços com características semelhantes à parcela mais relevante do objeto da presente licitação, abaixo discriminada. O referido atestado só será aceito se acompanhado da correspondente Certidão de Acervo Técnico - CAT emitido pelo CREA ou CAUC e da comprovação de que o profissional designado pertence ao quadro técnico da empresa. Tal comprovação poderá ser feita através da apresentação de qualquer um dos seguintes documentos, a critério do licitante: a) cópia da Carteira de Trabalho e Previdência Social - CTPS assinada ou da ficha de Registro do Empregado; b) instrumento de contrato de prestação de serviços regido pela legislação civil comum; c) contrato social, alteração contratual ou equivalente na forma da Lei, quando o responsável técnico for sócio da empresa; d) cópia da Certidão expedida pelo CREA da sede ou filial da licitante onde conste o registro do profissional, com indicação do (s) Responsável (eis) Técnicos (s). Serão admitidos os atestados referentes à execução de obras ou serviços similares de complexidade tecnológica e operacional equivalente ou superior a contrato com o objeto compatível em características com o ora licitado.

ITEM	DESCRIÇÃO	UNIDADE
1.0	CONCRETO ARMADO (PREPARO E LANÇAMENTO) PARA SAPATAS E/OURADIER COM FCK >= 25MPA, COM FORMA DE TABUA, COM APROVEITAMENTO DE 2 VEZES, COM BETONEIRA	M ³
2.0	CONCRETO ARMADO (PREPARO E LANÇAMENTO) PARA PILARES E/OUVIGA COM FCK >= 30MPA, COM FORMA EM CHAPA DE MADEIRA COMPENSADO RESINADO, COM APROVEITAMENTO DE 3 VEZES COM BETONEIRA	M ³
3.0	ALVENARIA DE 1/2 VEZ VEDACAO COM BLOCOS CERAMICO FURADOS 9 X19 X 19 CM FUROS HORIZONTAIS, ESPESSURA DA PAREDE 9 CM, JUNTAS DE 10 MM COM ARGAMASSA TRACO 1:2:8 (CIMENTO, CAL E AREIA)	M ²
4.0	REBOCO VERTICAL, EM ARGAMASSA TRAÇO 1:2:8 - PREPARO MECÂNICO COM BETONEIRA 400L, ESPESSURA DE 20MM	M ²

6.5.4. COMPROVAÇÃO DE CAPACIDADE TÉCNICO-OPERACIONAL: feita através de atestado fornecido por pessoa jurídica de direito público ou privado em favor da Empresa, demonstrando aptidão do licitante por execução de serviços, em características semelhantes à parcela mais relevante do objeto da presente licitação, abaixo indicada. Serão admitidos os atestados referentes à execução de obras ou serviços similares de complexidade tecnológica e operacional equivalente ou superior a contrato com o objeto compatível em características com o ora licitado.

ITEM	DESCRIÇÃO	UNIDADE
1.0	CONCRETO ARMADO (PREPARO E LANÇAMENTO) PARA SAPATAS E/OURADIER COM FCK >= 25MPA, COM FORMA DE TABUA, COM APROVEITAMENTO DE 2 VEZES, COM BETONEIRA	M ³



ESTADO DA PARAÍBA
PREFEITURA MUNICIPAL DE SÃO FRANCISCO
COMISSÃO PERMANENTE DE LICITAÇÃO

2.0	CONCRETO ARMADO (PREPARO E LANÇAMENTO) PARA PILARES E/OUVIGA COM FCK>=30MPA, COM FORMA EM CHAPA DE MADEIRA COMPENSADO RESINADO, COM APROVEITAMENTO DE 3 VEZES COM BETONEIRA	M ³
3.0	ALVENARIA DE 1/2 VEZ VEDACAO COM BLOCOS CERAMICO FURADOS 9 X19 X 19 CM FUROS HORIZONTAIS, ESPESSURA DA PAREDE 9 CM, JUNTAS DE 10 MM COM ARGAMASSA TRACO 1:2:8 (CIMENTO, CAL E AREIA)	M ²
4.0	REBOCO VERTICAL, EM ARGAMASSA TRAÇO 1:2:8 - PREPARO MECÂNICO COM BETONEIRA 400L, ESPESSURA DE 20MM	M ²

6.5.4.1 – A comprovação da capacidade técnica, será aceita de qualquer das formas descritas nos itens 6.5.3 ou 6.5.4.

6.5.6.No decorrer da execução do objeto, os profissionais de que trata este subitem poderão ser substituídos, nos termos do artigo 30, §10, da Lei nº 8.666, de 1993, por profissionais de experiência equivalente ou superior, desde que a substituição seja aprovada pela Administração.

6.5.7.As licitantes, quando solicitadas, deverão disponibilizar todas as informações necessárias à comprovação da legitimidade dos atestados solicitados, apresentando, dentre outros documentos, cópia do contrato que deu suporte à contratação e das correspondentes Certidões de Acervo Técnico (CAT), endereço atual da contratante e local em que foram executadas as obras e serviços de engenharia.

6.6. TODOS OS LICITANTES, DEVERÃO APRESENTAR, AINDA, NO ENVELOPE Nº 1:

6.6.1.Comprovação de que o licitante se enquadra nos termos do Art. 3º da Lei 123/06, se for o caso, sendo considerada microempresa ou empresa de pequeno porte e recebendo, portanto, tratamento diferenciado e simplificando na forma definida pela legislação vigente. Tal comprovação poderá ser feita através da apresentação de qualquer um dos seguintes documentos, a critério do licitante: a) declaração expressa formalmente assinada pelo profissional da área contábil, devidamente habilitado; b) certidão simplificada emitida pela junta comercial da sede do licitante ou equivalente, na forma da legislação pertinente. A ausência da referida declaração ou certidão simplificada **não é suficiente motivo para a inabilitação do licitante, apenas perderá, durante o presente certame, o direito ao tratamento diferenciado e simplificado dispensado a ME ou EPP, previstos na Lei 123/06.**

6.6.2.Declaração de inexistência de fato superveniente impeditivo da habilitação da forma do § 2º, do Art. 32, da Lei nº. 8.666/93, alterada pela Lei nº. 9.648/98 e Instrução Normativa MARE nº. 5/95, republicada no Diário Oficial da União de 19 de abril de 1996, nos termos do modelo constante do **Anexo II** deste Edital.

6.6.3.Declaração de inexistência em seu quadro pessoal de menores, na forma do disposto do inciso XXXIII, do art. 7º da Constituição, nos termos do modelo constante do **Anexo II** deste Edital;

6.6.4.Declaração de conhecimento do Edital, conforme modelo apresentado no **Anexo II**, devidamente assinado pelo representante legal da empresa.

6.6.5.Declaração de conhecimento do objeto e sua sistemática(Anexo II).

6.6.6.Os documentos para habilitação poderão ser apresentados em original, por qualquer processo de cópia autenticada por cartório competente ou publicação na imprensa oficial, ou ainda pela Comissão Permanente de Licitação, desde que sejam exibidos os originais para conferência, **(neste caso, até (01) uma hora anterior ao recebimento dos envelopes)**. Não serão aceitas cópias ilegíveis, que não ofereçam condições de leitura das informações nelas contidas por parte desta mesma Comissão Permanente de Licitação.

6.7.As Microempresas e Empresas de Pequeno Porte, beneficiadas pelo regime diferenciado e favorecido previsto na Lei Complementar nº 123/06 e alterações, deverão entregar até à hora estabelecida para a abertura dos envelopes de Documentação de Habilitação a Declaração de Enquadramento como Empresa de Pequeno Porte, ou seja, **no ato do credenciamento dos licitantes.**

6.8.Para efeitos desta Licitação, consideram-se Microempresas ou Empresas de Pequeno porte, respectivamente, as empresas que se enquadram nas definições do Inciso II do artigo 3º da Lei Complementar nº 123/06. Não se inclui no regime diferenciado e favorecido, para nenhum efeito legal, a pessoal jurídica incluída nas vedações estabelecidas no Parágrafo 4º do artigo 3º da Lei Complementar nº 123/06.

6.9.A falta de qualquer documento exigido, o seu vencimento, a ausência das cópias devidamente autenticadas por cartório competente ou da publicação em órgão na imprensa oficial ou ainda pela Comissão Permanente de Licitação, desde que sejam exibidos os originais para conferência, **(neste caso, até uma hora anterior ao recebimento dos envelopes)**, a apresentação de documentos de habilitação fora do envelope específico, tornará o respectivo licitante inabilitado. Quando o documento for obtido via Internet sua legalidade será comprovada nos endereços eletrônicos correspondentes.



ESTADO DA PARAÍBA
PREFEITURA MUNICIPAL DE SÃO FRANCISCO
COMISSÃO PERMANENTE DE LICITAÇÃO

- 6.10.** Não serão aceitos protocolos de entrega ou solicitações de documentos em substituição aos documentos requeridos no presente Edital e seus Anexos.
- 6.11.** Os documentos para habilitação poderão ser apresentados em original, por qualquer processo de cópia autenticada por cartório competente ou por servidor da Administração (**neste caso, até uma hora anterior ao recebimento dos envelopes**), ou publicação em órgão da imprensa oficial.
- 6.12.** Não serão aceitos documentos com indicação de CNPJ/CPF diferentes, salvo aqueles legalmente permitidos.
- 6.13.** Se o licitante for a matriz, todos os documentos deverão estar em nome da matriz, e se o licitante for a filial, todos os documentos deverão estar em nome da filial, exceto aqueles documentos que, pela própria natureza, comprovadamente, forem emitidos somente em nome da matriz.
- 6.14.** Serão aceitos registros de CNPJ de licitante matriz e filial com diferenças de números de documentos pertinentes ao CND e ao CRF/FGTS, quando for comprovada a centralização do recolhimento dessas contribuições.
- 6.15.** A existência de restrição relativamente à regularidade fiscal e trabalhista não impede que a licitante qualificada como microempresa ou empresa de pequeno porte seja habilitada, uma vez que atenda a todas as demais exigências do edital.
- 6.16.** Constatado o atendimento às exigências de habilitação fixadas no Edital, o licitante estará habilitado para a fase de classificação.

7. DA FORMA DE APRESENTAÇÃO DA PROPOSTA DE PREÇOS

7.1. A proposta deverá ser elaborada visando atender o descrito neste Edital, conforme **Anexo III** – Minuta da Proposta de Preços, a ser impresso no papel timbrado da empresa, com observância dos seguintes requisitos:

7.2. Estar impressas por processo eletrônico, em (01) uma via, em papel timbrado do licitante, redigida em língua portuguesa, em linguagem clara, sem emendas, rasuras ou entrelinhas, devidamente datada, assinada na última folha, rubricada nas demais pelo representante legal e pelo(s) seu(s) responsável(eis) técnico(s) da licitante, de acordo com Lei 5.194/66 e Resolução nº 282 de 24 de agosto de 1983 do CONFEA/CREA, e conter o seguinte:

7.2.1. descrição do objeto de forma clara, observadas as especificações constantes do Projeto Básico e demais documentos técnicos anexos, sem conter alternativas de preço ou qualquer outra condição que induza o julgamento a ter mais de um resultado;

7.2.2. Preços unitários e valor global da proposta, em algarismo, expresso em moeda corrente nacional (real), de acordo com os preços praticados no mercado, considerando o modelo de Planilha Orçamentária anexo ao Edital;

7.2.2.1. Existindo discrepância entre o preço unitário e o valor total, resultado da multiplicação do preço unitário pela quantidade, o preço unitário prevalecerá.

7.2.3. Prazo de validade da proposta de no mínimo **60 (sessenta)** dias, a contar da data de sua apresentação;

7.2.3.1. A não indicação na proposta dos prazos de execução, das condições de pagamento ou de sua validade, ficará subentendido que o licitante aceitou integralmente as disposições do instrumento convocatório e, portanto, serão consideradas as determinações nele contidas para as referidas exigências não sendo suficiente motivo para a desclassificação da respectiva proposta.

7.2.4. Declaração expressa de estarem incluídos nos preços unitários propostos todos os impostos, taxas, seguros, fretes, bem como quaisquer outras despesas, diretas e indiretas incidentes até a efetiva entrega do objeto deste Edital;

7.2.5. A razão social, o CNPJ e o endereço completo;

7.2.6. Indicação do número desta Tomada de Preço;

7.2.7. Valor total da proposta, expresso em real, e por extenso;

7.2.8. Prazo de Execução da Obra, conforme consta no Cronograma de execução, após a emissão da Ordem de Serviços;

7.2.9. Prazo de pagamento: em até 30 (trinta) dias após a emissão do boletim de medição, condicionado a disponibilidade dos recursos por parte da Contratante.

7.2.10. Local data e assinatura da proposta pelo representante legal.

7.2.11. Composição de Custos Unitários contendo, inclusive, o detalhamento da composição de Lucros e Despesas Indiretas LDI e dos respectivos percentuais praticados;

7.2.12. Apresentar composição detalhada de B.D.I. e Encargos Sociais utilizados na elaboração da composição dos preços unitários – A taxa de Bonificação e das Despesas Indiretas (BDI) deverá atender à observação do Acórdão nº 325/2007 do Tribunal de Contas da União. Os tributos IRPJ e CSLL não deverá integrar o cálculo do BDI, nem



ESTADO DA PARAÍBA
PREFEITURA MUNICIPAL DE SÃO FRANCISCO
COMISSÃO PERMANENTE DE LICITAÇÃO

tampouco a planilha de custo direto, por se constituírem em tributos de natureza direta e personalística, que oneram pessoalmente o contratado, não devendo ser repassado à contratante, nos termos da Súmula nº 254/2010 do Tribunal de Contas da União;

7.2.13. Os custos relativos a administração local, mobilização e desmobilização e instalação de canteiro e acampamento, bem como quaisquer outros itens que possam ser apropriados como custo direto da obra, não poderão ser incluídos na composição do BDI, devendo ser cotados na planilha orçamentária.

7.2.14. As alíquotas de tributos cotadas pelo licitante não podem ser superiores aos limites estabelecidos na legislação tributária.

7.3.15. As licitantes sujeitas ao regime de tributação de incidência não-cumulativa de PIS e COFINS devem apresentar demonstrativo de apuração de contribuições sociais comprovando que os percentuais dos referidos tributos adotados na taxa de BDI correspondem à média dos percentuais efetivos recolhidos em virtude do direito de compensação dos créditos previstos no art. 3º das Leis 10.637/2002 e 10.833/2003, de forma a garantir que os preços contratados pela Administração Pública reflitam os benefícios tributários concedidos pela legislação tributária.

7.3.16. As empresas optantes pelo Simples Nacional deverão apresentar os percentuais de ISS, PIS e COFINS, discriminados na composição do BDI, compatíveis com as alíquotas a que estão obrigadas a recolher, conforme previsão contida na Lei Complementar 123/2006.

7.3.17 - As empresas devem observar quando formular suas propostas a Lei Municipal nº 496/2021, de 26 de novembro de 2021, que em todos os valores de pagamentos relativos ao fornecimento de bens, serviços e obras, será creditado o produto resultante de 2%(dois por cento), a qual será revertida em proveito da Assistência Social do Município, retido na fonte.

7.3. A licitante somente poderá retirar sua proposta, mediante requerimento escrito à Comissão, antes da abertura do respectivo envelope, desde que caracterizado motivo justo decorrente de fato superveniente e aceito pela Comissão;

7.4. Serão desclassificadas as propostas que:

a) Não atenderem às exigências deste Edital;

b) Contiverem ofertas de vantagens com base nas outras propostas apresentadas;

c) Apresentarem valores unitários e/ou global, superiores ao limite estabelecido, tendo-se como limite estabelecido o orçamento estimado do serviço, em observância ao disposto no art. 112 da Lei nº 12.017/2009 e art. 40, inc. X, c/c o art. 43, inc. IV da Lei nº 8.666/1993.

d) Apresentarem percentuais de encargos sociais e/ou tributos em desacordo com a legislação pertinente, quando inferiores.

e) Apresentarem preços manifestamente inexequíveis, conforme § 1º do art. 48 da Lei Nº. 8.666/93.

7.5. Tem-se como limite estabelecido para a presente licitação o valor total estimado para a obra de R\$ 1.018.769,02 (um milhão, dezoito mil, setecentos e sessenta e nove reais e dois centavos) e conforme descrito nos Anexos do edital.

7.6. Do reajuste de preços:

a) A periodicidade mínima de reajuste ou revisão do valor do contrato será de 01 (um) ano, contado a partir da data base da proposta.

b) Após o prazo previsto na alínea anterior as parcelas remanescentes poderão ser reajustadas, **por solicitação formal do contratado**, pelo índice Nacional de Custo da Construção Civil (INCC) da seguinte forma:

FÓRMULA:

$$M = V \times I/I_0$$

Onde:



ESTADO DA PARAÍBA
PREFEITURA MUNICIPAL DE SÃO FRANCISCO
COMISSÃO PERMANENTE DE LICITAÇÃO

M = Valor reajustado das parcelas remanescentes

V = Valor inicial das parcelas remanescentes

I = Índice do mês que completa a periodicidade de um ano em relação a data base da proposta.

Io = Índice da data base da proposta.

7.7. Os preços propostos serão de exclusiva responsabilidade da licitante, não lhe assistindo o direito de pleitear qualquer alteração dos mesmos, sob a alegação de erro, omissão ou qualquer outro pretexto;

7.8. A omissão de qualquer despesa necessária ao perfeito fornecimento do objeto será interpretada como não existente ou já incluída no preço, não podendo a licitante pleitear acréscimo após a abertura das propostas.

7.9. Todas as especificações do objeto contidas na proposta vinculam a Contratada.

7.10. A Contratada deverá arcar com o ônus decorrente de eventual equívoco no dimensionamento dos quantitativos de sua proposta, inclusive quanto aos custos variáveis decorrentes de fatores futuros e incertos, tais como os valores providos com o quantitativo de vale transporte, devendo complementá-los, caso o previsto inicialmente em sua proposta não seja satisfatório para o atendimento do objeto da licitação, exceto quando ocorrer algum dos eventos arrolados nos incisos do §1º do artigo 57 da Lei nº 8.666, de 1993.

7.10.1. Caso o eventual equívoco no dimensionamento dos quantitativos se revele superior às necessidades da contratante, a Administração deverá efetuar o pagamento seguindo estritamente as regras contratuais de faturamento dos serviços demandados e executados, concomitantemente com a realização, se necessário e cabível, de adequação contratual do quantitativo necessário, com base na alínea "b" do inciso I do art. 65 da Lei n. 8.666/93.

7.11. A empresa é a única responsável pela cotação correta dos encargos tributários. Em caso de erro ou cotação incompatível com o regime tributário a que se submete, serão adotadas as orientações a seguir:

7.11.1. Cotação de percentual menor que o adequado: o percentual será mantido durante toda a execução contratual;

7.11.2. Cotação de percentual maior que o adequado: o excesso será suprimido, unilateralmente da planilha e haverá glosa, quando do pagamento.

7.12. Independentemente do percentual de tributo inserido na planilha, no pagamento dos serviços, serão retidos na fonte os percentuais estabelecidos na legislação vigente

7.13. Erros no preenchimento da planilha não constituem motivo para a desclassificação da proposta.

7.14. A planilha poderá ser ajustada pelo licitante, no prazo indicado pela Comissão, desde que não haja majoração do preço proposto.

7.15. A apresentação das propostas implica obrigatoriedade do cumprimento das disposições nelas contidas, em conformidade com o que dispõe o Projeto Básico, assumindo o proponente o compromisso de executar o objeto nos seus termos, bem como de fornecer os materiais, equipamentos, ferramentas e utensílios necessários, em quantidades e qualidades adequadas à perfeita execução contratual, promovendo, quando requerido, sua substituição.

7.16. Os preços ofertados, tanto na proposta inicial, serão de exclusiva responsabilidade do licitante, não lhe assistindo o direito de pleitear qualquer alteração, sob alegação de erro, omissão ou qualquer outro pretexto

8. DAS REUNIÕES DA COMISSÃO PERMANENTE DE LICITANTE E DO RECEBIMENTO DOS DOCUMENTOS

8.1. As reuniões da Comissão Permanente de Licitação serão públicas e acessíveis ao público, salvo quanto ao conteúdo das Propostas, até a respectiva abertura, presentes seus membros e os respectivos representantes das licitantes, desenvolvendo-se os trabalhos de acordo com as reuniões e fases estabelecidas no **item 9.0**;

8.2. A Comissão reserva-se ao direito de alterar as datas ou as pautas das reuniões, ou mesmo suspendê-las, em função do desenvolvimento dos trabalhos, obedecidas às normas legais aplicáveis;

8.3. No dia, hora e local designados neste edital, na presença dos representantes das licitantes e demais pessoas que queiram assistir ao ato, a Comissão Permanente de Licitação receberá, em envelopes distintos, devidamente fechados e rubricados nos fechos, a documentação exigida para habilitação e classificação e registrará em ata a presença dos participantes. Após o recebimento dos envelopes, nenhum outro documento será aceito pela Comissão Permanente de Licitação.

8.4. Cada licitante credenciará apenas um representante que será o único admitido a intervir nas fases do procedimento licitatório e a responder, para todos os atos e efeitos previstos neste edital, por sua representada.

8.5. Quando da entrega dos envelopes "Documentos de Habilitação" e "Documentos de Classificação", as empresas poderão ser representadas durante o certame por procurador legalmente habilitado, desde que seja entregue à Comissão



ESTADO DA PARAÍBA
PREFEITURA MUNICIPAL DE SÃO FRANCISCO
COMISSÃO PERMANENTE DE LICITAÇÃO

Permanente de Licitação, no início da referida sessão, o instrumento de procuração, específico para atuar nesta licitação, com a **firma do outorgante reconhecida em cartório**.

8.6. No caso do representante ser sócio ou diretor estatutário ou contratualmente habilitado a representar a empresa, deverá ser apresentado documento de identidade e cópia do estatuto ou contrato social com a última alteração da constituição da empresa.

8.7. A não apresentação ou incorreção de quaisquer dos documentos de credenciamento não inabilitará a licitante, mas impedirá o representante de manifestar-se e responder por ela até que seja cumprido o disposto nos **itens 8.4 e 8.5** deste edital.

8.8. O representante poderá ser substituído por outro devidamente credenciado.

8.9. Não será admitida a participação de um mesmo representante para mais de uma empresa licitante.

9. NORMAS DE CONDUÇÃO DO JULGAMENTO E CRITÉRIOS ESTABELECIDOS

9.1. A licitação será processada e julgada pela Comissão Permanente de Licitação, que no dia e hora estabelecidos, em sessão pública, receberá os envelopes dos participantes e os examinará quanto a sua inviolabilidade, sendo rubricados conjuntamente pela Comissão e representantes dos licitantes presentes.

9.2. O julgamento da Licitação será realizado em 02 (duas) fases:

9.2.1. A fase de habilitação (1ª) compreenderá a verificação e análise dos documentos apresentados nos envelopes "Documentos de Habilitação" de cada licitante, relativamente ao atendimento das exigências constantes do presente edital;

9.2.2. A fase de classificação e julgamento (2ª) final que compreenderá a verificação e análise de todos os elementos contidos nos envelopes "Documentos de Classificação" das licitantes habilitadas na fase anterior e elaboração da relação de Classificação final das licitantes.

9.3. FASE DE HABILITAÇÃO (1ª FASE)

9.3.1. Efetuados os procedimentos previstos no item 8 deste edital, o(a) Presidente da Comissão Permanente de Licitação anunciará a abertura dos envelopes referentes aos "Documentos de Habilitação", os quais serão rubricados, folha por folha, pela Comissão Permanente de Licitação e pelos representantes das licitantes presentes;

9.3.2. As licitantes que deixarem de apresentar quaisquer dos documentos exigidos para a habilitação na presente licitação, ou os apresentarem em desacordo com o estabelecido neste edital ou com irregularidades, **serão inabilitadas**, não se admitindo complementação posterior;

9.3.3. Ocorrendo inversão dos documentos nos envelopes de habilitação e de proposta, a licitante será inabilitada;

9.3.4. Se alguma certidão exigida em procedimento Licitatório não contiver, expressamente, o prazo de validade, a Comissão convencionou o prazo como sendo de **120 (cento e vinte) dias**, a contar da data de sua expedição, ressalvada a hipótese do licitante comprovar que o documento tem validade superior ao aqui convencionado, mediante juntada de norma legal pertinente;

9.3.5. Não sendo necessária a suspensão da reunião para análise da documentação ou realização de diligências ou consultas, a Comissão Permanente de Licitação decidirá sobre a habilitação de cada licitante;

9.3.6. A Comissão Permanente de Licitação intimará da decisão quanto a habilitação ou inabilitação, por meio de publicação do Diário Oficial. Tudo deverá constar da ata que será assinada por todos os seus membros e pelos representantes das licitantes;

9.3.7. Após transcorridos o prazo de interposição de recursos a Comissão Permanente de Licitação, serão devolvidos às licitantes inabilitadas os envelopes fechados de "Propostas de Preços", procedendo-se, em seguida, à abertura desses envelopes das licitantes habilitadas;

9.3.8. Havendo, na sessão, manifesto interesse de interposição de recurso por parte de qualquer licitante, fato que deverá constar da ata, a Comissão Permanente de Licitação encerrará a reunião, mantendo em seu poder todos os envelopes de "Propostas de Preços" devidamente fechados e rubricados, abrindo-se, desta forma, o período recursal de que trata o artigo 109 da Lei nº 8.666/93, bem como fica o licitante obrigado a confirmar, por escrito, no prazo legal, o termo do recurso;



ESTADO DA PARAÍBA
PREFEITURA MUNICIPAL DE SÃO FRANCISCO
COMISSÃO PERMANENTE DE LICITAÇÃO

9.3.9.Caso julgue necessário, a Comissão Permanente de Licitação poderá suspender a reunião, para análise da documentação, realização de diligências ou consultas, tudo sendo registrado em ata;

9.3.10.Suspensa à reunião, todos os documentos de habilitação e os envelopes de classificação, estes devidamente fechados, ficarão em poder da Comissão Permanente de Licitação, após serem rubricados por todos os seus membros e pelos representantes das licitantes presentes;

9.3.11.Após a análise da documentação ou a realização de diligências ou consultas, a Comissão Permanente de Licitação fará publicar no Diário Oficial, sua decisão quanto à habilitação;

9.3.12.Publicada a decisão da Comissão Permanente de Licitação no Diário Oficial, abre-se o período recursal de que trata o art. 109, da Lei nº 8.666/93;

9.3.12.1.Os recursos deverão ser encaminhados ao Presidente da CPL e protocolados em duas vias de igual teor, rubricados e assinados na última página pelo responsável legal da empresa, exclusivamente na forma escrita e entregues na Sala da CPL, no endereço constante no Preâmbulo deste Edital, nos dias normais de expediente, das **08:00 às 12:00**, não sendo conhecido recursos protocolados ou enviados de forma distinta ao exposto neste item.

9.3.13.Decorrido o período recursal sem interposição de recursos, ou apreciados os eventualmente interpostos na forma da lei, a Comissão Permanente de Licitação marcará data para abertura dos envelopes "Documentos de Classificação" das licitantes habilitadas. Os envelopes relativos às propostas das licitantes inabilitadas permanecerão em poder da Comissão Permanente de Licitação, devidamente lacrados, à disposição da licitante interessada, durante vinte dias contados da data da ciência da inabilitação, após os quais serão destruídos;

9.3.14.Após a fase de habilitação não é admitida desistência da proposta, que será considerada em todos os seus efeitos obrigacionais, salvo, por motivo justo, decorrente de fato superveniente aceito pela Comissão Permanente de Licitação.

9.3.15.Quando todas as licitantes forem inabilitadas, a Comissão Permanente de Licitação poderá fixar o prazo de 08 (oito) dias úteis para apresentação de nova documentação de habilitação, escoimada das causas da inabilitação, permanecendo os envelopes de "Documentos de Classificação" em seu poder.

9.4.FASE DE CLASSIFICAÇÃO E JULGAMENTO FINAL (2ª FASE)

9.4.1.Decidida à habilitação, sem interposição de recursos, ou com a desistência expressa de todas as licitantes do direito de recorrer, ou mesmo do julgamento dos recursos interpostos, a comissão procederá a aberturas dos envelopes de "Propostas de Preços" das licitantes habilitadas, os quais serão rubricados folha por folha pela Comissão Permanente de Licitação e pelos representantes das licitantes presentes;

9.4.2.Os erros de soma e ou multiplicação, eventualmente, configurados na proposta de preços dos licitantes, serão corrigidos pela Comissão Permanente de Licitação e havendo divergência entre o preço unitário e o preço total do item, prevalecerá o preço unitário, desde que seja exequível;

9.4.3.A Comissão Permanente de Licitação poderá suspender a reunião para análise das propostas e, se for o caso, para a realização de diligências ou consultas por parte do Departamento de Engenharia desta Prefeitura ou outra por ela contratada.

9.4.4.As licitantes que apresentarem as propostas em desacordo com o estabelecido neste edital, ou com irregularidades, bem como as que apresentarem preços superfaturados ou com preços manifestamente inexequíveis, nos termos do inciso II e § 1º do art. 48, serão desclassificadas, cabendo a comissão justificar os motivos da decisão, garantido o direito de defesa do proponente;

9.4.5.Será, também, desclassificada a proposta que, para a sua viabilização, necessite de vantagens ou subsídios que não estejam previamente autorizados em lei e à disposição de todos os concorrentes;

9.4.6.Serão submetidas ao julgamento final somente as propostas das licitantes que não tenham sido consideradas desclassificadas nos termos dos itens anteriores **(9.4. a 9.4.5)**

9.4.7.Quando todas as licitantes forem desclassificadas, a Comissão Permanente de Licitação poderá fixar o prazo de 08 (oito) dias úteis para a apresentação de novas propostas, escoimadas das causas da desclassificação;

9.4.8.O julgamento das propostas será efetuado considerando-se como vencedor, o licitante cuja proposta financeira válida apresente o **MENOR PREÇO GLOBAL** procedendo-se à classificação dos demais qualificados, por ordem crescente dos preços propostos.



ESTADO DA PARAÍBA
PREFEITURA MUNICIPAL DE SÃO FRANCISCO
COMISSÃO PERMANENTE DE LICITAÇÃO

9.4.9.Ocorrendo empate de preços totais apresentados no item anterior por duas ou mais licitantes, não será admitida nenhuma preferência entre empresas brasileiras e estrangeiras, devendo o julgamento ocorrer na forma do item 9.4.10;

9.4.10.A classificação se fará por sorteio, em ato público, para o qual todas as licitantes classificadas serão convocadas;

9.4.11.Decorridos 15 (quinze) minutos da hora marcada, sem que compareçam todos os convocados, o sorteio será realizado a despeito das ausências;

9.4.12.Será declarada vencedora da presente licitação, a licitante classificada em primeiro lugar;

9.4.13.Os procedimentos acima definidos serão efetuados de forma objetiva e transparente.

9.4.14.Concluída a análise das propostas, a Comissão Permanente de Licitação fará a publicação no Diário Oficial a sua decisão, sobre a classificação e julgamento final da licitação, o que abrirá o período recursal de que trata o art. 109 da Lei nº 8.666/93;

9.4.15.Das reuniões para recebimento e abertura dos envelopes dos documentos de habilitação e de classificação serão lavradas atas circunstanciadas e distintas, que mencionarão todas as licitantes, as propostas apresentadas, as reclamações e impugnações feitas pelas licitantes e as demais ocorrências que interessarem ao julgamento da licitação, devendo ser as mesmas assinadas pelos membros da Comissão Permanente de Licitação e por todos os representantes presentes das licitantes;

9.4.16.Em caso de divergência entre informações contidas em documentação impressa e na proposta específica, prevalecerão as da proposta;

9.4.17.Publicado o resultado do julgamento da licitação, e depois de decididos os recursos eventualmente interpostos, ou decorrido o prazo recursal sem interposição, o julgamento da licitação será submetido ao Senhor Prefeito Municipal, para homologação e adjudicação.

10.DA ADJUDICAÇÃO

10.1.Adjudicado o objeto da presente licitação, o Município de São Francisco/PB convocará o adjudicatário para assinar o termo de contrato em até 05 (cinco) dias úteis, sob pena de decair o direito à contratação, sem prejuízo das sanções previstas no art. 81, da Lei 8.666/93;

10.2.O Município de São Francisco/PB poderá, quando o classificado não assinar o contrato no prazo e condições estabelecidas neste Edital, poderá convocar os proponentes remanescentes, na ordem de classificação, para fazê-lo em igual prazo e nas mesmas condições propostas pelo primeiro classificado, inclusive quanto aos preços, ou revogar a licitação, independentemente da cominação prevista no art. 81 da Lei nº. 8666/93;

10.3.O prazo de convocação poderá ser prorrogado uma só vez, por igual período, nas situações previstas no art. 64, § 1º, da Lei nº 8.666/93.

11.DAS CONDIÇÕES CONTRATUAIS

11.1.Findo o processo licitatório, o licitante vencedor e o Município de São Francisco/PB, celebrarão contratos nos moldes da minuta de contrato constante no **Anexo V**, deste Edital;

11.2.A contratação com o (s) licitante (s) vencedor (es) far-se-á por Contrato de Prestação de Serviços em regime de execução indireta e Nota de Empenho, emitidas pelo Município de São Francisco/PB, observadas as condições deste edital e seus anexos, a proposta apresentada e a legislação correspondente;

11.3.A recusa da empreiteira em assinar o contrato, acarretar-lhe-á suspensão do direito de licitar, no órgão licitante, pelo prazo de 12 (doze) meses.

11.4.Até a entrega da Nota de Empenho, a proposta da licitante vencedora poderá ser desclassificada se o Município de São Francisco/PB tiver conhecimento de fato desabonador à sua habilitação, conhecido após o julgamento;

11.5.Ocorrendo à desclassificação da proposta da licitante vencedora por fatos referidos no item anterior, o Município de São Francisco/PB, poderá convocar as licitantes remanescentes observando o disposto no **item 10.2** deste Edital.



ESTADO DA PARAÍBA
PREFEITURA MUNICIPAL DE SÃO FRANCISCO
COMISSÃO PERMANENTE DE LICITAÇÃO

12. DA FISCALIZAÇÃO E DO RECEBIMENTO DA OBRA

12.1. Para acompanhamento e fiscalização da obra, objeto desta licitação, o Município designará servidor ou comissão, que farão o recebimento nos termos do artigo 73, I, "a" e "b", da Lei 8.666/93, da seguinte forma:

a) provisoriamente, pelo responsável pela fiscalização, mediante termo circunstanciado, em até 15 (quinze) dias consecutivos, contados do aviso de conclusão de cada etapa da obra, feito por escrito, pela licitante vencedora, para efeito de posterior verificação da conformidade com o solicitado na licitação;

b) definitivamente, pela comissão designada, mediante termo circunstanciado, após o decurso de prazo de observação, em até 60 (sessenta) dias consecutivos contados após o recebimento provisório, nos termos do subitem 12.3.a.

12.2. A fiscalização da obra e dos serviços contratados será efetuada por técnicos do Município, que deverão dispor de amplo acesso às informações, obras e serviços que julgarem necessários;

12.3. Obras e serviços incompletos, defeituosos ou em desacordo com o Projeto e o Memorial Descritivo deverão ser refeitos imediatamente, não cabendo à empresa executora o direito à indenização, ficando a mesma sujeita às sanções previstas no item 12 deste edital.

13. DA SUB-CONTRATAÇÃO

13.1. Sempre que for julgado conveniente, de acordo com a Fiscalização poderá a CONTRATADA, na execução do contrato, sem prejuízo das responsabilidades contratuais e legais, subcontratar partes da obra, serviço ou fornecimento, devendo, no caso, os ajustes de subcontratações, serem aprovados pelo órgão licitante, a CONTRATADA, entretanto, será responsável perante o órgão licitante pelos serviços dos subcontratados, podendo, no caso de culpa destes, e se os interessados nas obras o exigirem, rescindir os respectivos ajustes, mediante aprovação do Município de São Francisco/PB;

14. CONDIÇÕES DE PAGAMENTO E DA DOTAÇÃO ORÇAMENTÁRIA

14.1. O pagamento devido ao adjudicatário será efetuado, em moeda corrente nacional, mediante ordem bancária em até 30 (trinta) dias após a emissão do boletim de medição;

14.2. Serão cobrados **2,5% de ISS** sobre o valor da mão-de-obra da nota fiscal;

14.3. A Nota Fiscal correspondente deverá ser entregue, pela licitante vencedora, diretamente ao Gestor do Contrato, que somente atestará a execução dos serviços e liberará a referida Nota Fiscal para pagamento, quando cumpridas, pela licitante vencedora, todas as condições pactuadas;

14.4. Quando do pagamento da primeira parcela contratual, a contratada deverá comprovar, perante a Secretaria Municipal de Finanças, a matrícula do objeto licitado, junto ao Instituto Nacional de Seguridade Social – INSS. No ato deste pagamento a Secretaria Municipal de Finanças reterá o percentual de 11% (onze por cento), sobre a fatura mensal, de acordo com o disposto na Instrução Normativa nº 03/SRP de 14 de julho de 2005, DOU de 15 de julho de 2005;

14.5. A Contratada só receberá a primeira medição com a entrega dos documentos de Licença da Obra (CREA, Prefeitura, etc.);

14.6. Quando do pagamento das demais parcelas mensais, a contratante reterá o percentual de 11% (onze por cento), sobre a fatura mensal, de acordo com o disposto na Instrução Normativa nº 03/SRP de 14 de julho de 2005, DOU de 15 de julho de 2005; bem com exigirá que a contratada apresente comprovação de pagamentos da folha de pagamento dos trabalhadores e guias dos impostos federais da obra referente a medição anterior.

14.7. Caso a contratada proceda a matrícula do objeto licitado junto ao INSS, o pagamento da última parcela pela contratante ficará condicionado a apresentação da respectiva Certidão Negativa de Débito – CND da contratada, alusiva a obra, expedida por aquele Instituto, dando baixa e quitação junto àquele órgão;

14.8. Havendo erro na Nota Fiscal ou circunstâncias que impeçam a liquidação da despesa, aquela será devolvida e o pagamento ficará pendente até que a licitante vencedora providencie as medidas saneadoras. Nesta hipótese, o prazo para pagamento iniciar-se-á após a regularização da situação ou representação do documento fiscal não acarretando ônus para o Município de São Francisco/PB;

14.9. A critério da Contratante poderão ser descontados dos pagamentos devidos os valores para cobrir possíveis despesas com multas, indenizações a terceiros, seguros ou outras de responsabilidade da Contratada;



ESTADO DA PARAÍBA
PREFEITURA MUNICIPAL DE SÃO FRANCISCO
COMISSÃO PERMANENTE DE LICITAÇÃO

15. DAS SANÇÕES ADMINISTRATIVAS

15.1. O descumprimento total ou parcial das obrigações assumidas pela licitante vencedora, sem justificativa aceita pela o Município de São Francisco/PB, resguardados os preceitos legais pertinentes, poderá acarretar, nas seguintes sanções:

- a)** Multa compensatória no percentual de 20% (vinte por cento), calculada sobre o valor total estimado da contratação, pela recusa em assinar o contrato e aceitar ou retirar a Nota de Empenho, no prazo de 05 (cinco) dias, após regularmente convocada, sem prejuízo da aplicação de outras sanções previstas no art. 87 da Lei nº 8.666/93;
- b)** Multa de mora no percentual correspondente a 0,5% (meio por cento), calculada sobre o valor total estimado da contratação, por dia de inadimplência, até o limite de 02 (dois) dias úteis, caracterizando inexecução parcial; e
- c)** Multa compensatória no percentual de 20% (vinte por cento), calculada sobre o valor total estimado da contratação, pela inadimplência além do prazo acima, caracterizando inexecução total do mesmo;
- d)** advertência
- e)** Suspensão temporária de participação em licitação e impedimento de contratar com o Município de São Francisco/PB, por prazo não superior a dois anos;
- f)** Declaração de inidoneidade para licitar ou contratar com a Administração Pública, enquanto perdurarem os motivos determinantes da punição ou até que seja promovida a reabilitação perante a autoridade que aplicou a penalidade, depois do ressarcimento à Administração pelos prejuízos resultantes e após decorrido o prazo da sanção aplicada com base na alínea anterior.

15.2. A aplicação das sanções previstas neste Edital não exclui a possibilidade de aplicação de outras, previstas na Lei 8.666/93, inclusive responsabilização da licitante vencedora por eventuais perdas e danos causados à Administração;

15.3. A multa deverá ser recolhida no prazo máximo de 10 (dez) dias corridos, a contar da data do recebimento da comunicação enviada pelo Município de São Francisco/PB;

15.4. O valor da multa poderá ser descontado na Fatura ou crédito existente no Município de São Francisco/PB, em favor da licitante vencedora, sendo que, caso o valor da multa seja superior ao crédito existente, à diferença será cobrada na forma da lei;

15.5. As multas e outras sanções aplicadas só poderão ser relevadas, motivadamente e por conveniência administrativa, mediante ato da Autoridade Superior devidamente justificado;

15.6. As sanções aqui previstas são independentes entre si, podendo ser aplicadas isoladas ou cumulativamente, sem prejuízo de outras medidas cabíveis;

15.7. Se o valor da multa não for pago, será cobrado administrativamente, podendo, ainda, ser inscrito como Dívida Ativa do Município e cobrado judicialmente;

15.8. No processo de aplicação de sanções é assegurado o direito ao contraditório e à ampla defesa.

16. DA IMPUGNAÇÃO DO ATO CONVOCATÓRIO

16.1. A impugnação a este ato convocatório e seus anexos, poderá ser feita por qualquer cidadão, por irregularidade na aplicação da Lei Nº 8.666/93 e suas alterações, devendo protocolar o pedido até 05 (cinco) dias úteis antes da data fixada para abertura dos envelopes de habilitação, devendo a administração julgar e responder à impugnação em até 03 (três) dias úteis, sem prejuízo da faculdade prevista no parágrafo 1º do Art.113;

16.2. Todo licitante é parte legítima para impugnar o presente Edital por irregularidade, sendo que, qualquer pedido de impugnação deverá ser protocolado até o segundo dia útil que anteceder a abertura dos envelopes da habilitação em concorrência, na sala de reuniões da Comissão Permanente de Licitação do Município de São Francisco/PB, de Segunda à sexta-feira, das 08:00 às 12:00h;

16.3. Decairá do direito de impugnar os termos do edital de licitação perante a administração o licitante que não o fizer até o prazo descrito no **subitem 16.2**. As falhas ou irregularidade que o viciariam, hipótese em que tal Comunicação não terá efeito de recurso.

17. RECURSOS ADMINISTRATIVOS



ESTADO DA PARAÍBA
PREFEITURA MUNICIPAL DE SÃO FRANCISCO
COMISSÃO PERMANENTE DE LICITAÇÃO

17.1. Dos atos da Administração, decorrentes da aplicação da Lei nº. 8.666, de 21.06.93, e suas atualizações, caberá:

I - recurso, no prazo de 5 (cinco) dias úteis, a contar da intimação do ato ou da lavratura da ata nos casos de:

- a) Habilitação ou inabilitação da licitante;
- b) Julgamento das propostas;
- c) Anulação ou revogação da licitação;
- d) Indeferimento do pedido de inscrição em registro cadastral, sua alteração ou cancelamento;
- e) Rescisão do contrato, a que se refere o inciso I do art. 79 da Lei nº. 8.666/93;
- f) Aplicação das penas de advertência, suspensão temporária ou multa;

II - representação, no prazo de 5 (cinco) dias úteis da intimação da decisão relacionada com o objeto da licitação ou do contrato, de que não caiba recurso hierárquico;

III - pedido de reconsideração de decisão do Prefeito Municipal, no caso de declaração de inidoneidade para licitar ou contratar com a Administração Pública, no prazo de 10 (dez) dias úteis da intimação do ato.

17.2. O recurso previsto nas alíneas "a" e "b" do inciso I do item 17.1 terá efeito suspensivo, podendo a autoridade superior competente, motivadamente e presentes razões de interesse público, atribuir ao recurso interposto eficácia suspensiva aos demais recursos;

17.3. Interposto, o recurso será comunicado às demais licitantes, que poderão impugná-lo no prazo de 05 (cinco) dias úteis;

17.4. O recurso será dirigido à autoridade superior, por intermédio da que praticou o ato recorrido, a qual poderá reconsiderar sua decisão, no prazo de 05 (cinco) dias úteis, ou, nesse mesmo prazo, encaminhá-lo devidamente informado àquela autoridade. Neste caso, a decisão deverá ser proferida dentro de 05 (cinco) dias úteis, contados do recebimento do recurso, sob pena de responsabilidade (§ 4º do artigo 109 da Lei nº. 8.666, de 1993);

17.5. A intimação dos atos referidos nas alíneas "a", "b", "c" e "e", do inciso I do item 16.1, excluindo-se as penas de advertência e multa de mora, e no inciso III, será feita mediante publicação no Diário Oficial, salvo para os casos previstos nas alíneas "a" e "b" do inciso I do item 16.1, se presentes os prepostos das licitantes no ato em que foi adotada a decisão, quando poderá ser feito por comunicação direta aos interessados e lavrada em ata;

17.6. Os recursos interpostos fora dos prazos não serão conhecidos;

18. DA VIGÊNCIA

18.1. O Contrato terá vigência de **12 (doze) meses**, contados a partir da data de sua assinatura, podendo ser prorrogado, nos termos do disposto da Lei nº. 8.666/93.

19. DAS RESPONSABILIDADES E OBRIGAÇÕES DAS PARTES

19.1. Caberá a licitante vencedora:

19.1.1. Executar a obra, objeto deste contrato, segundo especificações do Projeto;

19.1.2. Proceder à execução da obra contratada nas datas previstas no Cronograma Físico-Financeiro;

19.1.3. Correrão por conta da CONTRATADA todas as despesas necessárias à consecução do objeto contratado;

19.1.4. Arcar com encargos trabalhistas, fiscais (ICMS e outros), previdenciários, comerciais, embalagens, fretes, tarifas, seguros, tributários, descarga, transporte, material, mão-de-obra, maquinários, equipamentos, ferramentas, insumos necessários, responsabilidade civil e demais despesas incidentes ou que venham a incidir sobre a obra resultante deste contrato, bem como os riscos atinentes à atividade;



ESTADO DA PARAÍBA
PREFEITURA MUNICIPAL DE SÃO FRANCISCO
COMISSÃO PERMANENTE DE LICITAÇÃO

19.1.5. Os preços contratados serão considerados completos e suficientes para a execução de todos os serviços, objeto deste contrato, sendo desconsiderada qualquer reivindicação de pagamento adicional devido a erro ou má interpretação de parte da CONTRATADA;

19.1.6. Na hipótese de qualquer reclamatória trabalhista proposta contra a CONTRATANTE pelos empregados da CONTRATADA, esta deverá comparecer espontaneamente em juízo, reconhecendo sua verdadeira condição de empregadora e substituir a CONTRATANTE no processo até sentença final, respondendo pelos ônus diretos e/ou indiretos de eventual condenação. Esta responsabilidade não cessa após o término ou rescisão do presente contrato;

19.1.7. Assegurar os empregados contra riscos de acidentes de trabalho;

19.1.8. Indenizar terceiros e à Administração todo e qualquer prejuízo ou dano, decorrentes de dolo ou culpa, durante a execução do contrato, ou após o seu término, em conformidade com o artigo 70 da Lei nº. 8.666/93;

19.1.9. Cumprir fielmente o contrato, em compatibilidade com as obrigações assumidas;

19.1.10. Manter o local de execução dos serviços perfeitamente sinalizados, conforme CTB (Código de Trânsito Brasileiro) e seus anexos, visando a segurança de veículos e pedestres em trânsito, bem como, a limpeza do local onde estiver efetuando os serviços, com a devida remoção de entulhos e materiais remanescentes;

19.1.11. Fornecer toda a mão-de-obra, materiais (conforme Projeto e Memorial Descritivo), ferramentas, equipamentos, maquinários necessários à perfeita execução da obra de que trata o presente contrato;

19.1.12. Atribuir os serviços a profissionais legalmente habilitados e idôneos;

19.1.13. O Responsável Técnico assume o compromisso de comparecer na obra, no mínimo, uma vez ao dia, para o bom acompanhamento dos serviços, em conformidade com a declaração entregue na licitação (**Anexo II**), devendo esta declaração ser entregue no ato da assinatura do contrato, **como condição de sua assinatura**. Caso fique caracterizado que o mesmo não esteja cumprindo com esta exigência, também será motivo de rescisão do contrato;

19.1.14. O encarregado de obras deverá atender somente esta obra;

19.1.15. Toda e qualquer impugnação feita pela CONTRATANTE obrigará a CONTRATADA a corrigir ou reparar e efetuar substituição de material inadequado, sem qualquer ônus à CONTRATANTE, em até 10 (dez) dias consecutivos. Não sendo possível, indenizará o valor correspondente, acrescido de perdas e danos;

19.1.16. Apresentar à CONTRATANTE a respectiva ART (Anotação de Responsabilidade Técnica) registrado no CREA do Responsável Técnico pela execução da obra, sem a qual esta não poderá ser iniciada, juntamente com os dados de identificação de seu preposto, nos termos do artigo 68 da Lei nº. 8.666/93;

19.1.17. Manter todas as condições de habilitação e qualificação exigidas na licitação, durante toda a execução do contrato e em compatibilidade com as obrigações assumidas;

19.1.18. Responder pela qualidade, quantidade, perfeição, segurança e demais características da obra, bem como a observação às normas técnicas;

19.1.19. Instituir um diário de ocorrências, em 3 vias, para anotações destas e outros eventos que se fizerem necessários;

19.1.20. Manter limpo os locais da obra, fazendo remover o lixo e entulhos para fora dos locais da mesma, em forma periódica;

19.1.21. Entregar a obra completamente limpa, acabada, desembaraçada de equipamentos, máquinas, sobras de material e com todas as instalações em perfeito funcionamento;

19.1.22. Assegurar livre acesso por parte da fiscalização a todas as partes da obra em andamento;

19.1.23. Arcar com as despesas com demolições e reparos de serviços mal executados ou errados, por sua culpa;

19.1.24. Remover da obra em forma imediata todo e qualquer material não-aprovado pela fiscalização;

19.1.25. Chamar a fiscalização com antecedência razoável sempre que houver necessidade;

19.1.26. Manter um mestre-geral na obra, que dirija os operários e que possa, na ausência do empreiteiro, responder pela mesma;

19.1.27. Assumir perante a CONTRATANTE a responsabilidade por todos os serviços realizados;



ESTADO DA PARAÍBA
PREFEITURA MUNICIPAL DE SÃO FRANCISCO
COMISSÃO PERMANENTE DE LICITAÇÃO

19.1.28.Apresentar, sempre que exigidos pela CONTRATANTE, quaisquer documentos constantes das disposições contidas no Decreto nº. 612 de 21/07/92 e Lei nº. 8.212/91, e demais legislações previdenciárias, bem como, os demais documentos apresentados na licitação, caso o vencimento dos comprovantes apresentados no certame, seja anterior ao término da vigência desta contratação;

19.1.29.Substituir qualquer material, quando em desacordo com as respectivas especificações;

19.1.30.A CONTRATADA não poderá substituir os membros da equipe técnica, salvo casos de força maior, e mediante prévia concordância da CONTRATANTE, apresentando para tal fim, o acervo do novo técnico a ser incluído na equipe, que deverá ser igual ou superior ao anterior. Caso houver a substituição do responsável técnico, a CONTRATADA deverá recolher, também, a ART referente à obra;

19.1.31.Disponer de máquinas, equipamentos e equipe técnica especializada para o cumprimento do objeto deste contrato;

19.1.32.Todas as máquinas e equipamentos deverão ficar de forma permanente na obra, até o final da execução da mesma. Qualquer maquinário ou equipamento só poderá ser retirado do canteiro de obras com autorização expressa da fiscalização;

19.1.33.Em caso de eventual necessidade de aditamento de prazo, a CONTRATADA deverá protocolar na Comissão Permanente de Licitação - CPL a solicitação no máximo 30 (trinta) dias consecutivos antes do encerramento do prazo contratual;

19.1.34.Informar ao Setor Financeiro do Município de São Francisco/PB qualquer mudança de endereço, telefone, e-mail ou outros;

19.1.35.Em nenhuma hipótese veicular publicidade ou qualquer outra informação acerca das atividades objeto desta Tomada de Preços, sem prévia autorização do Município de São Francisco/PB;

19.1.36.Prestar esclarecimentos ao Município de São Francisco/PB, sobre eventuais atos ou fatos noticiados que a envolvam independentemente de solicitação;

19.1.37.O adjudicatário da execução dos serviços ficará obrigado a consertar o objeto da presente Tomada de Preço, que vier a ser recusado por não atender as especificações, sem que isto acarrete qualquer ônus para a Administração ou importe na revelação das sanções previstas na legislação vigente e no ato convocatório.

19.1.38.Apresentar na assinatura do contrato documento comprobatório de registro junto ao Exército Brasileiro, autorizando a utilização de explosivos para execução dos serviços, caso seja necessário a utilização destes.

19.2.Caberá ao Contratante:

19.2.1.Fiscalizar, orientar, impugnar, dirimir dúvidas emergentes da execução do objeto contratado;

19.2.2.Receber a obra contratada, lavrar termo de recebimento provisório. Se o objeto contratado não estiver de acordo com as especificações, rejeitá-lo-á no todo ou em parte. Do contrário, após a análise de compatibilidade entre o contratado e o efetivamente entregue, será lavrado o Termo de Recebimento Definitivo;

19.2.3.Efetuar pagamentos nas condições e preços pactuados;

19.2.4.Fornecer a Ordem de Início da obra, bem como o layout das placas;

19.2.5.O recebimento definitivo não exime a CONTRATADA da responsabilidade pela perfeição, qualidade, quantidade, durabilidade, segurança, compatibilidade com o fim a que se destina e demais peculiaridades da obra.

20.DAS DISPOSIÇÕES GERAIS

20.1.O Município de São Francisco/PB poderá cancelar de pleno direito a Nota de Empenho que vier a ser emitida em decorrência desta licitação, bem como rescindir o respectivo Contrato, independentemente de interpelação judicial ou extrajudicial, desde que motivado o ato e assegurados à licitante vencedora o contraditório e a ampla defesa quando esta:

a) Venha a ser atingida por protesto de título, execução fiscal ou outros fatos que comprometam a sua capacidade econômico-financeira;

b) For envolvida em escândalo público e notório;



ESTADO DA PARAÍBA
PREFEITURA MUNICIPAL DE SÃO FRANCISCO
COMISSÃO PERMANENTE DE LICITAÇÃO

c) Quebrar sigilo profissional;

d) Utilizar, em benefício próprio ou de terceiros, informações não divulgadas ao público e as quais tenha acesso por força de suas atribuições contratuais e que contrariem as condições estabelecidas pelo Município de São Francisco/PB; e

e) Na hipótese de ser anulada a adjudicação em virtude de qualquer dispositivo legal que a autorize.

20.2. Não serão permitidos quaisquer adendos, acréscimos, ou retificações aos documentos, após sua apresentação;

20.3. As reclamações referentes à documentação e às propostas deverão ser feitas no momento de sua abertura, por escrito, quando serão registradas em ata, sendo vedada a qualquer licitante observações ou reclamações posteriores, a este respeito;

20.4. A apresentação da proposta implica para a licitante a observância dos preceitos legais e regulamentares em vigor, bem como a integral e incondicional aceitação de todos os termos e condições deste Edital, sendo responsável pela fidelidade e legitimidade das informações e dos documentos apresentados em qualquer fase da licitação;

20.5. Havendo indícios de conluio entre as licitantes ou de qualquer outro ato de má-fé, o Município de São Francisco/PB comunicará os fatos verificados ao Ministério Público Estadual, para as devidas providências;

20.6. É proibido a qualquer licitante tentar impedir o curso normal do processo licitatório mediante a utilização de recursos ou de meios meramente proletários, sujeitando-se o autor às sanções legais e administrativas previstas no art. 93 da Lei Federal 8.666/93 e alterações posteriores;

20.7. A licitante inabilitada deverá retirar sua proposta, no prazo de 30 (trinta) dias, contados da data de intimação do ato. Decorrido este prazo, sem que a proposta seja retirada, o Município de São Francisco/PB providenciará a sua destruição;

20.8. Farão parte integrante da Nota de Empenho, independentemente de transcrição, as condições previstas neste Edital e na proposta do licitante que vier a ser consagrada vencedora deste certame;

20.9. Nenhuma indenização será devida às licitantes pela elaboração ou pela apresentação de documentação referente ao presente edital;

20.10. Na contagem dos prazos estabelecidos neste edital, exclui-se dia de início e inclui-se o dia de vencimento, observando-se que só se iniciam e vencem os prazos em dia de expediente normal no Município de São Francisco/PB;

20.11. A licitação poderá ser revogada, por razões de interesse público decorrente de fato superveniente devidamente comprovado, pertinente e suficiente para justificar tal conduta, devendo anulá-la por ilegalidade, de ofício ou mediante provocação de terceiros, nos termos do art. 49 da Lei nº 8.666, de 1993, não cabendo às licitantes direito à indenização;

20.12. A nulidade do procedimento licitatório induz à anulação da Nota de Empenho, sem prejuízo do disposto no § único do art. 59 da Lei nº 8.666/93;

20.13. No caso de alteração deste edital no curso do prazo estabelecido para o recebimento dos documentos de habilitação e classificação, este prazo será reaberto, exceto quando, inquestionavelmente, a alteração não afetar a formulação das propostas;

20.14. Na hipótese de não haver expediente no dia de abertura da presente licitação, ficará esta transferida para o primeiro dia útil subsequente, no mesmo local e horário, anteriormente estabelecidos;

20.15. Os recursos eventualmente interpostos serão dirigidos ao Prefeito do Município, aos cuidados da Comissão Permanente de Licitação;

20.16. Cópia do edital e seus anexos poderão ser retirados em dias úteis junto a Comissão Permanente de Licitação, no seguinte endereço Rua José Domingos de Oliveira, 55 - Centro - São Francisco/PB, no horário das 08:00 às 12:00, horas devendo ou através do sítio <http://www.saofrancisco.pb.gov.br/transparencia>

20.17. O licitante fica obrigado aceitar as mesmas condições estipuladas neste Edital os acréscimos ou suspensões que se fizerem nos totais solicitados, até o limite de 25% (Vinte e cinco por cento) conforme art. 65, §1º da Lei nº 8.666/93, se de conveniência do Município de São Francisco/PB;

20.18. É facultado à Comissão Permanente de Licitação em qualquer fase do processo licitatório, promover diligência destinada a esclarecer ou complementar a instrução do Processo vedada à inclusão posterior de documento;



ESTADO DA PARAÍBA
PREFEITURA MUNICIPAL DE SÃO FRANCISCO
COMISSÃO PERMANENTE DE LICITAÇÃO

20.19.As omissões e dúvidas decorrentes do presente processo licitatório serão dirimidas à luz do contido na Lei Federal nº 8.666/93 e suas alterações;

20.20.As questões decorrentes da execução deste Edital, que não possam ser dirimidas administrativamente, serão processadas e julgada no Foro da Comarca de Alexandria/RN, com exclusão de qualquer outro, por mais privilegiado que seja.

São Francisco/PB, 18 de fevereiro de 2022

FRANCISCO LOPES DE LIMA
Presidente da Comissão



ESTADO DA PARAÍBA
PREFEITURA MUNICIPAL DE SÃO FRANCISCO
COMISSÃO PERMANENTE DE LICITAÇÃO

ANEXO I - TOMADA DE PREÇOS Nº 002/2022
TERMO DE REFERÊNCIA - ESPECIFICAÇÕES

1.0.DO OBJETO

1.1.Constitui objeto desta licitação: **CONTRATAÇÃO DE EMPRESA ESPECIALIZADA PARA A CONSTRUÇÃO DE (01) UMA ESCOLA COM 04 SALAS DE AULAS NO SITIO DOIS RIACHOS, ZONA RURAL DE SÃO FRANCISCO PB.**

2.0.JUSTIFICATIVA

2.1.Considerando as necessidades do ORC, tem o presente termo a finalidade de definir, técnica e adequadamente, os procedimentos necessários para viabilizar a contratação em tela. As características e especificações do objeto ora licitado são:

CÓDIGO	DISCRIMINAÇÃO	UNIDADE	QUANTIDADE	P.UNITÁRIO	P. TOTAL
1	CONTRATAÇÃO DE EMPRESA ESPECIALIZADA PARA A CONSTRUÇÃO DE (01) UMA ESCOLA COM 04 SALAS DE AULAS NO SITIO DOIS RIACHOS, ZONA RURAL DE SÃO FRANCISCO PB	SERVIÇO	1	R\$ 1.018.769,02	R\$ 1.018.769,02
Total					R\$ 1.018.769,02

3.0.OBRIGAÇÕES DO CONTRATADO

3.1.Responsabilizar-se por todos os ônus e obrigações concernentes à legislação fiscal, civil, tributária e trabalhista, bem como por todas as despesas e compromissos assumidos, a qualquer título, perante seus fornecedores ou terceiros em razão da execução do objeto contratado.

3.2.Substituir, arcando com as despesas decorrentes, os materiais ou serviços que apresentarem alterações, deteriorações, imperfeições ou quaisquer irregularidades discrepantes às exigências do instrumento de ajuste pactuado, ainda que constatados após o recebimento e/ou pagamento.

3.3.Não transferir a outrem, no todo ou em parte, o objeto da contratação, salvo mediante prévia e expressa autorização do Contratante.

3.4.Manter, durante a vigência do contrato ou outros instrumentos hábeis, em compatibilidade com as obrigações assumidas, todas as condições de habilitação e qualificação exigidas no respectivo processo licitatório, apresentando ao Contratante os documentos necessários, sempre que solicitado.

3.5.Emitir Nota Fiscal correspondente à sede ou filial da empresa que apresentou a documentação na fase de habilitação.

3.6.Executar todas as obrigações assumidas com observância a melhor técnica vigente, enquadrando-se, rigorosamente, dentro dos preceitos legais, normas e especificações técnicas correspondentes.

4.0.DO CRITÉRIO DE ACEITABILIDADE DE PREÇOS

4.1.Havendo proposta com valor para o respectivo item relacionado no Anexo I - Termo de Referência - Especificações, na coluna código:

4.1.1.Superior ao estimado pelo ORC, o item será desconsiderado; ou

4.1.2.Com indícios que conduzam a uma presunção relativa de inexequibilidade, pelo critério definido no Art. 48, II, §1º, da Lei 8.666/93, em tal situação, não sendo possível a imediata confirmação, poderá ser dada ao licitante a oportunidade de demonstrar a sua exequibilidade, sendo-lhe facultado o prazo de 03 (três) dias úteis para comprovar a viabilidade dos preços, conforme parâmetros do mesmo Art. 48, II, sob pena de desconsideração do item; ou, ainda,

4.1.3.Com **preço unitário para qualquer um dos serviços indicados na respectiva planilha**, superior ao estimado pelo ORC que está devidamente detalhado na referida planilha dos serviços a serem executados, o item também será desconsiderado.

4.2.Salienta-se que tais ocorrências não desclassificam automaticamente a proposta, quando for o caso, apenas o item correspondente.

4.3.O valor estimado que o ORC se propõe a pagar pelo objeto da presente licitação - Valor de Referência -, que representa o somatório total dos preços relacionados na respectiva planilha dos serviços a serem executados, referente ao correspondente item, está acima indicado.

5.0.MODELO DA PROPOSTA

5.1.É parte integrante deste Termo de Referência o Projeto Básico, com todos os seus elementos constitutivos - Anexo 01.



**ESTADO DA PARAÍBA
PREFEITURA MUNICIPAL DE SÃO FRANCISCO
COMISSÃO PERMANENTE DE LICITAÇÃO**

ANEXO 01 AO TERMO DE REFERÊNCIA – PROJETO BASICO

PROJETO BASICO



**ESTADO DA PARAÍBA
PREFEITURA MUNICIPAL DE SÃO FRANCISCO
COMISSÃO PERMANENTE DE LICITAÇÃO**

MODELOS DE DECLARAÇÕES – ANEXO II

REF.: TOMADA DE PREÇOS Nº 002/2022

PREFEITURA MUNICIPAL DE SÃO FRANCISCO

PROPONENTE

CNPJ

1.0 - DECLARAÇÃO DE INEXISTÊNCIA DE MENOR TRABALHADOR

O proponente acima qualificado, sob penas da Lei e em acatamento ao disposto no Art. 7º inciso XXXIII da Constituição Federal, Lei 9.854, de 27 de outubro de 1999, declara não possuir em seu quadro de pessoal, funcionários menores de dezoito anos em trabalho noturno, insalubre ou perigoso e nem menores de dezesseis anos, em qualquer trabalho; podendo existir menores de quatorze anos na condição de aprendiz na forma da legislação vigente.

2.0 - DECLARAÇÃO DE INEXISTÊNCIA DE FATO SUPERVENIENTE

Conforme exigência contida na Lei 8.666/93, Art. 32, §2º, o proponente acima qualificado, declara não haver, até a presente data, fato impeditivo no que diz respeito à habilitação/participação na presente licitação, não se encontrando em concordata ou estado falimentar, estando ciente da obrigatoriedade de informar ocorrências posteriores. Ressalta, ainda, não estar sofrendo penalidade de declaração de idoneidade no âmbito da administração Federal, Estadual, Municipal ou do Distrito Federal, arcando civil e criminalmente pela presente afirmação.



**ESTADO DA PARAÍBA
PREFEITURA MUNICIPAL DE SÃO FRANCISCO
COMISSÃO PERMANENTE DE LICITAÇÃO**

3.0 - DECLARAÇÃO DE CONHECIMENTO DO EDITAL

O proponente acima qualificado declara ter conhecimento e aceitar todas as cláusulas do respectivo instrumento convocatório e submeter-se as condições nele estipuladas.

Local e Data.

NOME/ASSINATURA/CARGO

Representante legal do proponente.

OBSERVAÇÃO:

AS DECLARAÇÕES DEVERÃO SER ELABORADAS EM PAPEL TIMBRADO DO LICITANTE, QUANDO FOR O CASO.



**ESTADO DA PARAÍBA
PREFEITURA MUNICIPAL DE SÃO FRANCISCO
COMISSÃO PERMANENTE DE LICITAÇÃO**

FOLHA 02/05

DECLARAÇÃO DE ELABORAÇÃO INDEPENDENTE DE PROPOSTA

REF.: TOMADA DE PREÇOS Nº 002/2022

PREFEITURA MUNICIPAL DE SÃO FRANCISCO

PROPONENTE:

CNPJ:

4.0 - DECLARAÇÃO de elaboração independente de proposta.

(identificação completa do representante do licitante), como representante devidamente constituído de (identificação completa do licitante ou do consórcio), doravante denominado (licitante/consórcio), para fins do disposto no item 4.5.5. do Edital da Tomada de Preços nº 002/2022, declara, sob as penas da lei, em especial o art. 299 do Código Penal Brasileiro, que:

a) a proposta apresentada para participar da Tomada de Preços nº 002/2022 foi elaborada de maneira independente pelo licitante, e o conteúdo da proposta não foi, no todo ou em parte, direta ou indiretamente, informado, discutido ou recebido de qualquer outro participante potencial ou de fato da Tomada de Preços nº 002/2022, por qualquer meio ou por qualquer pessoa;

b) a intenção de apresentar a proposta elaborada para participar da Tomada de Preços nº 002/2022 não foi informada, discutida ou recebida de qualquer outro participante potencial ou de fato da Tomada de Preços nº 002/2022, por qualquer meio ou por qualquer pessoa;

c) que não tentou, por qualquer meio ou por qualquer pessoa, influir na decisão de qualquer outro participante potencial ou de fato da Tomada de Preços nº 002/2022 quanto a participar ou não da referida licitação;

d) que o conteúdo da proposta apresentada para participar da Tomada de Preços nº 002/2022 não será, no todo ou em parte, direta ou indiretamente, comunicado ou discutido com qualquer outro participante potencial ou de fato da Tomada de Preços nº 002/2022 antes da adjudicação do objeto da referida licitação;

e) que o conteúdo da proposta apresentada para participação da Tomada de Preços nº 002/2022 não foi, no todo ou em parte, direta ou indiretamente, discutido ou recebido de qualquer integrante da Prefeitura Municipal de SÃO FRANCISCO antes da abertura oficial das propostas; e



ESTADO DA PARAÍBA
PREFEITURA MUNICIPAL DE SÃO FRANCISCO
COMISSÃO PERMANENTE DE LICITAÇÃO

f) que está plenamente ciente do teor e da extensão desta declaração e que detém plenos poderes e informações para firmá-la.

Local e Data.

NOME/ASSINATURA/CARGO

Representante legal do proponente

OBSERVAÇÃO:

AS DECLARAÇÕES DEVERÃO SER ELABORADAS EM PAPEL TIMBRADO DO LICITANTE, QUANDO FOR O CASO.



**ESTADO DA PARAÍBA
PREFEITURA MUNICIPAL DE SÃO FRANCISCO
COMISSÃO PERMANENTE DE LICITAÇÃO**

OLHA 03/05

DECLARAÇÃO DE CONHECIMENTO DO OBJETO E SUA SISTEMÁTICA

REF.: TOMADA DE PREÇOS Nº 002/2022

PREFEITURA MUNICIPAL DE SÃO FRANCISCO

PROPONENTE:

CNPJ:

(identificação completa do representante do licitante), como representante devidamente constituído de (identificação completa do licitante ou do consórcio), doravante denominado (licitante/consórcio), para fins do disposto no item 6.6.5.do Edital da Tomada de Preços Nº 002/2022, declara, sob as penas da lei, em especial o art. 299 do Código Penal Brasileiro, que:

a) **DECLARO** ter conhecimento que nossa Empresa se compromete executar integralmente todo o projeto cotado, no prazo de 02 (dois) meses a contar a partir da data da assinatura do Contrato, sob pena de sanções descritas no instrumento convocatório.

b) **DECLARO** ter conhecimento que os serviços executados serão submetidos à análise do Governo Federal, através de seu Órgão Interveniante, assim como, serão pagos com recursos federais logo após sua aprovação e disponibilidade financeira do convênio.

c) **DECLARO** ter conhecimento PORTARIA INTERMINISTERIAL Nº 424, de 30 de dezembro de 2016 que Estabelece normas para execução do estabelecido no Decreto nº 6.170, de 25 de julho de 2007, que dispõe sobre as normas relativas às transferências de recursos da União mediante convênios e contratos de repasse, revoga a Portaria Interministerial nº 507/MP/MF/CGU, de 24 de novembro de 2011 e dá outras providências, **NORMATIVOS DOS ÓRGÃOS INTERVENIENTES**, como também de Sistemáticas próprias de cada Ministério para Elaboração de projetos de Engenharia.

NOME/ASSINATURA/CARGO
Representante legal do proponente
OBSERVAÇÃO:

AS DECLARAÇÕES DEVERÃO SER ELABORADAS EM PAPEL TIMBRADO DO LICITANTE, QUANDO FOR O CASO.



**ESTADO DA PARAÍBA
PREFEITURA MUNICIPAL DE SÃO FRANCISCO
COMISSÃO PERMANENTE DE LICITAÇÃO**

FOLHA 04/05

DECLARAÇÃO DE MICROEMPRESA E EMPRESA DE PEQUENO PORTE

(a ser preenchido em papel timbrado da Empresa Licitante)

REF.: TOMADA DE PREÇOS Nº 002/2022

PREFEITURA MUNICIPAL DE SÃO FRANCISCO

PROPONENTE:

CNPJ:

Objeto: CONTRATAÇÃO DE EMPRESA ESPECIALIZADA PARA A CONSTRUÇÃO DE (01) UMA ESCOLA COM 04 SALAS DE AULAS NO SÍTIO DOIS RIACHOS, ZONA RURAL DE SÃO FRANCISCO PB.

Empresa _____ inscrita nº _____, por intermédio de seu Representante Legal Senhor (a) _____, portador da Carteira de Identidade nº _____ e do CPF nº _____, declara que se enquadra na condição de Microempresa - ME ou Empresa de Pequeno Porte – EPP ou Equiparada, constituídas na forma da Lei Complementar nº 123 de 14/12/06 e suas alterações.

Para tanto anexo o Termo de opção do Simples ou Lucro Presumido, registrado ou autenticado na Junta Comercial – (indicar o local da Sede ou Domicílio da licitante, onde for o registro).

Local e Data.

NOME/ASSINATURA/CARGO

Representante legal do proponente.

NOME/ASSINATURA CRC nº



ESTADO DA PARAÍBA
PREFEITURA MUNICIPAL DE SÃO FRANCISCO
COMISSÃO PERMANENTE DE LICITAÇÃO
(DEVERÁ SER ENTREGUE APENAS NA ASSINATURA DO CONTRATO)

MINUTA DE DECLARAÇÃO DE RESPONSÁVEL TÉCNICO PELA OBRA
(a ser preenchido em papel timbrado da Empresa Licitante)

REF.: TOMADA DE PREÇOS Nº 002/2022

PREFEITURA MUNICIPAL DE SÃO FRANCISCO

PROPONENTE:

CNPJ:

A _____, estabelecida na _____, no município de _____ - Estado
d _____, com inscrição no Cadastro Nacional de Pessoas Jurídicas (CNPJ/MF) nº _____, por
intermédio de seu representante legal o(a) Sr.(a) _____, DECLARA, sob as penas da lei, que se
compromete a apresentar no ato da assinatura do contrato, caso seja vencedor da licitação, responsável técnico pela
obra que pode se dar mediante contrato social, registro em carteira profissional, ficha de empregado ou contrato de
trabalho, sendo possível a contratação de profissional autônomo que preencha os requisitos e se responsabilize
tecnicamente pela execução dos serviços com cópia autenticada do respectivo registro no CREA.

Local e Data.

NOME/ASSINATURA/CARGO

Representante legal do proponente.

NOME/ASSINATURA/CARGO

Responsável Técnico do proponente.



**ESTADO DA PARAÍBA
PREFEITURA MUNICIPAL DE SÃO FRANCISCO
COMISSÃO PERMANENTE DE LICITAÇÃO**

ANEXO III - MINUTA DA PROPOSTA DE PREÇOS

(No papel timbrado da empresa)

REF.: TOMADA DE PREÇOS Nº 002/2022

PREFEITURA MUNICIPAL DE SÃO FRANCISCO

PROPONENTE:

CNPJ:

OBJETO: CONTRATAÇÃO DE EMPRESA ESPECIALIZADA PARA A CONSTRUÇÃO DE (01) UMA ESCOLA COM 04 SALAS DE AULAS NO SÍTIO DOIS RIACHOS, ZONA RURAL DE SÃO FRANCISCO PB

Prezados Senhores,

Pela presente submetemos à apreciação de Vossas Senhorias, a nossa proposta relativa à licitação em epígrafe, declarando que:

a) Executaremos a obra de Execução de **CONTRATAÇÃO DE EMPRESA ESPECIALIZADA PARA A CONSTRUÇÃO DE (01) UMA ESCOLA COM 04 SALAS DE AULAS NO SÍTIO DOIS RIACHOS, ZONA RURAL DE SÃO FRANCISCO PB**, pelo preço global de R\$ _____ (_____), conforme planilha com quantitativos de materiais e serviços, em anexo.

b) O prazo de execução dos serviços é de 240 (duzentos e quarenta) dias, a contar do recebimento da ordem de serviço, conforme cronograma de execução físico-financeiro. Assumimos inteira responsabilidade por quaisquer erros ou omissões que venham a ser verificados na preparação desta.

c) Manteremos válida a proposta pelo prazo de 60 (sessenta) dias corridos, contados da data da sua apresentação.



ESTADO DA PARAÍBA
PREFEITURA MUNICIPAL DE SÃO FRANCISCO
COMISSÃO PERMANENTE DE LICITAÇÃO

d) Utilizaremos os equipamentos e a equipe técnica e administrativa que forem necessárias para a perfeita execução dos serviços, comprometendo-nos desde já, a substituir ou aumentar a quantidade dos equipamentos e de pessoal desde que assim o exijam a FISCALIZAÇÃO.

e) Na execução das obras observaremos, rigorosamente, as especificações das Normas Técnicas Brasileiras, ou similares que permitam a obtenção de igual qualidade, bem como as recomendações e instruções da Fiscalização assumindo desde já, a integral responsabilidade pela perfeita realização dos trabalhos, de conformidade com as Especificações, Normas e Padrões da Projeto Básico e da legislação aplicada.

Local e Data.

NOME/ASSINATURA/CARGO

Representante legal do proponente.

NOME/ASSINATURA

Responsável Técnico do proponente.



**ESTADO DA PARAÍBA
PREFEITURA MUNICIPAL DE SÃO FRANCISCO
COMISSÃO PERMANENTE DE LICITAÇÃO**

ANEXO – IV - MINUTA DO CONTRATO ADMINISTRATIVO

CONTRATO ADMINISTRATIVO Nº ____/2022

**CONTRATO DE PRESTAÇÃO DE SERVIÇOS EM
REGIME DE EXECUÇÃO INDIRETA, QUE ENTRE
SI FAZEM O MUNICÍPIO DE SÃO
FRANCISCO/PB E _____.**

Ao _____ dia do mês de _____ do ano dois mil e _____ (____.____.20__), na Prefeitura Municipal de São Francisco/PB, Estado da Paraíba, com sede à Rua José Domingos de Oliveira, 55 Centro, São Francisco PB, de um lado como **CONTRATANTE o Município de São Francisco/PB**, pessoa jurídica de direito público, com sede no endereço acima, inscrita no CNPJ do MF sob o nº 01.613.323/0001-13, neste ato representada pelo seu titular o Senhor Prefeito GERONCIO SUCUPIRA JUNIOR, brasileiro, casado, veterinário, residente e domiciliado em Sítio Prata São Francisco PB, portador do CPF nº. e da Cédula e Identidade Civil RG Nº., daqui por diante denominada CONTRATADA, e do outro lado como contratada, a _____, pessoa jurídica de direito privado, com sede à _____, inscrita no CNPJ sob o nº _____ e com inscrição estadual nº _____, neste ato representada por seu titular, o Sr. _____, _____, portador do CPF nº _____ e da Identidade Civil RG Nº _____ - SSP - _____, de ora em diante denominada **CONTRATADA**, consoante Lei Federal nº 8.666/93, atualizada pelas Leis nº 8.883, de 08.06.94, nº 9.648 de 27.05.98 e nº 9.854, de 27.10.99, firmam o presente Contrato de Prestação de Serviços em regime de execução indireta por empreitada global, conforme Processo Administrativo nº 2022P00001 **Tomada de Preço nº 002/2022**, conforme cláusulas e condições a seguir estipuladas:

DO OBJETO

CLÁUSULA PRIMEIRA: O presente contrato tem por objeto a **CONTRATAÇÃO DE EMPRESA ESPECIALIZADA PARA A CONSTRUÇÃO DE (01) UMA ESCOLA COM 04 SALAS DE AULAS NO SÍTIO DOIS RIACHOS, ZONA RURAL DE SÃO FRANCISCO PB**, devendo ser executada em conformidade com o Projeto Básico e Cronograma Físico-Financeiro, que fazem parte integrante deste contrato, independente de transcrição.

PARÁGRAFO ÚNICO: Fazem parte do presente contrato, como se transcritos fossem, tudo que está contido no processo Administrativo nº 002/2022, o Edital da Tomada de Preço nº 002/2022 e seus anexos, bem como a proposta do contratado e quaisquer documentos juntados ao presente instrumento para esclarecer e/ou ratificar seus termos.

DO REGIME JURÍDICO

CLÁUSULA SEGUNDA: O presente contrato rege-se pela Lei Federal Nº 8.666/93, de 21 de junho de 1993, atualizada pelas Leis Nº 8.883/94, 9.648/98, 9.854/99, 10.438/02, 10.973/04, 11.079/04, 11.107/05 e 11.196/05, por suas cláusulas e pelos preceitos de direito público, aplicando-se lhe, supletivamente os princípios da teoria geral dos contratos e disposições de direito privado, Lei 4.320 de 17 de março de 1964, inclusive o Código do Consumidor Lei nº 8078/90.

DAS ALTERAÇÕES

CLÁUSULA TERCEIRA: A CONTRATADA obriga-se a aceitar os acréscimos ou supressões do objeto deste contrato que se fizerem necessários, do valor inicial do contrato até o limite facultado pela regra do §1º do art.65 da Lei nº 8.666/93 e alterações posteriores, mediante Termo Aditivo.

DO VALOR E DAS CONDIÇÕES DE PAGAMENTO

CLÁUSULA QUARTA: O valor Global, do presente contrato é de R\$ _____ (_____), devendo os pagamentos ocorrer em até 30 (trinta) dias após a emissão do boletim de medição, condicionado a vistoria e subsequente aprovação e liberação pela órgão Fiscalizador pelo Município São Francisco/PB.

PARÁGRAFO PRIMEIRO: O pagamento devido ao contratado será efetuado, em moeda corrente nacional, mediante transferência bancária à conta-corrente do Contratado.

PARÁGRAFO SEGUNDO: Serão cobrados **2,5%** de ISS sobre o valor da mão-de-obra da nota fiscal. As empresas devem observar a Lei Municipal nº 496/2021, de 26 de novembro de 2021, que em todos os valores de pagamentos



ESTADO DA PARAÍBA
PREFEITURA MUNICIPAL DE SÃO FRANCISCO
COMISSÃO PERMANENTE DE LICITAÇÃO

relativos ao fornecimento de bens, serviços e obras, será creditado o produto resultante de 2%(dois por cento), a qual será revertida em proveito da Assistência Social do Município, retido na fonte.

PARÁGRAFO TERCEIRO: A Contratada só receberá a primeira medição com a entrega dos documentos de Licença da Obra (CREA, Prefeitura, etc.):

CLÁUSULA QUINTA: Antecede ao pagamento a etapa da liquidação da despesa, que consiste em verificar o cumprimento da obrigação contratual por parte do CONTRATADO, principalmente a comprovação da execução do objeto em conformidade especificações constantes no Edital da **Tomada de Preço nº 002/2022** e a apresentação dos documentos fiscais respectivos.

PARÁGRAFO PRIMEIRO: Para cumprimento das disposições da legislação específica, serão feitas consultas "on line" para aferir se o Contratado permanece em situação regular junto seguridade social, nos termos do art. 195 § 3º da Constituição Federal.

PARÁGRAFO SEGUNDO: Somente será admitido ajuste de preço para atendimento das disposições do artigo 65, inciso II, alínea "d" da Lei Federal nº 8.666/93, com comprovação e justificativa aceita pela Prefeitura e juntada ao processo, por meio de termo aditivo.

PARÁGRAFO TERCEIRO: O pagamento à CONTRATADA, será efetuado da seguinte forma:

I – Os quantitativos de serviços efetivamente executados pela Contratada e aceitos pela fiscalização serão objeto de lançamento no Boletim de Medição que, depois de conferido, será assinado pelo Engenheiro-Fiscal, e pelo Engenheiro responsável técnico da Contratada;

II – A CONTRATADA indicará, na Nota Fiscal, o número e nome do banco, agência e número da conta corrente onde deverá se feito o pagamento, via transferência bancária.

III – As despesas bancárias decorrentes de transferências de valores para outras praças serão de responsabilidade da CONTRATADA.

DOS RECURSOS ORÇAMENTÁRIOS E FINANCEIROS

CLÁUSULA SEXTA: As despesas decorrentes do objeto da presente licitação **será por Termo de Convênio 0385/2021, Governo do Estado da Paraíba**, correrão por conta da seguinte dotação:

Orçamento 2022 – Convênio – nº do Cadastro 21-81160-1, nº do instrumento 0385/2021

Concedente: Secretaria Estadual da Educação e da Ciência e Tecnologia

Classificação Funcional Programática n. 22.101.12.361.5006.2769.0287.4440.51.112

Valor R\$ 1.018.769,02 (um milhão, dezoito mil, setecentos e sessenta e nove reais e dois centavos).

4.4.90.51.01 OBRAS E INSTALAÇÕES

DO PRAZO DE EXECUÇÃO

CLÁUSULA SÉTIMA: O prazo de execução e conclusão da Obra, descrita na Cláusula Primeira do presente contrato, será 240 (duzentos e quarenta dias), de acordo com o cronograma, contado em dias consecutivos a partir do dia da expedição de Ordem de Início dos Serviços pelo Prefeito do Município.

PARÁGRAFO ÚNICO: Para prorrogação do prazo contratual estabelecido poderá ser prorrogado dentro da vigência deste, descrito na Cláusula Décima Sexta, na forma prevista no parágrafo 1º do art. 57 da Lei Federal 8.666/93 e suas alterações posteriores.

DAS OBRIGAÇÕES

Cláusula Oitava: A CONTRATADA tem as seguintes obrigações:

I. Executar a obra, objeto deste contrato, segundo especificações do Projeto Básico;

II. Proceder à execução da obra contratada nas datas previstas no Cronograma Físico-Financeiro.

III. Correrão por conta da CONTRATADA todas as despesas necessárias à consecução do objeto contratado.

IV. Arcar com encargos trabalhistas, fiscais (ICMS e outros), previdenciários, comerciais, embalagens, fretes, tarifas, seguros, tributários, descarga, transporte, material, mão-de-obra, maquinários, equipamentos, ferramentas, insumos necessários, responsabilidade civil e demais despesas incidentes ou que venham a incidir sobre a obra resultante deste contrato, bem como os riscos atinentes à atividade.



ESTADO DA PARAÍBA
PREFEITURA MUNICIPAL DE SÃO FRANCISCO
COMISSÃO PERMANENTE DE LICITAÇÃO

V. Os preços contratados serão considerados completos e suficientes para a execução de todos os serviços, objeto deste contrato, sendo desconsiderada qualquer reivindicação de pagamento adicional devido a erro ou má interpretação de parte da CONTRATADA.

VI. Na hipótese de qualquer reclamatória trabalhista proposta contra a CONTRATANTE pelos empregados da CONTRATADA, esta deverá comparecer espontaneamente em juízo, reconhecendo sua verdadeira condição de empregadora e substituir a CONTRATANTE no processo até sentença final, respondendo pelos ônus diretos e/ou indiretos de eventual condenação. Esta responsabilidade não cessa após o término ou rescisão do presente contrato.

VII. Assegurar os empregados contra riscos de acidentes de trabalho.

VIII. Indenizar terceiros e à Administração todo e qualquer prejuízo ou dano, decorrentes de dolo ou culpa, durante a execução do contrato, ou após o seu término, em conformidade com o artigo 70 da Lei nº. 8.666/93.

IX. Cumprir fielmente o contrato, em compatibilidade com as obrigações assumidas.

X. Manter o local de execução dos serviços perfeitamente sinalizados, conforme CTB (Código de Trânsito Brasileiro) e seus anexos, visando a segurança de veículos e pedestres em trânsito, bem como, a limpeza do local onde estiver efetuando os serviços, com a devida remoção de entulhos e materiais remanescentes.

XI. Fornecer toda a mão-de-obra, materiais (conforme Projeto e Memorial Descritivo), ferramentas, equipamentos, maquinários necessários à perfeita execução da obra de que trata o presente contrato.

XII. Atribuir os serviços a profissionais legalmente habilitados e idôneos.

XIII. O Engenheiro Civil indicado como Responsável Técnico assume o compromisso de comparecer na obra, no mínimo, uma vez ao dia, para o bom acompanhamento dos serviços, em conformidade com a declaração entregue na licitação. Tal declaração será firmada no ato da assinatura do Contrato, não devendo figurar na documentação de habilitação. Caso fique caracterizado que o mesmo não esteja cumprindo com esta exigência, também será motivo de rescisão do contrato.

XIV. O encarregado de obras deverá atender somente esta obra.

XV. Toda e qualquer impugnação feita pela CONTRATANTE obrigará a CONTRATADA a corrigir ou reparar e efetuar substituição de material inadequado, sem qualquer ônus à CONTRATANTE, em até 10 (dez) dias consecutivos. Não sendo possível, indenizará os valores correspondentes, acrescidos de perdas e danos.

XVI. Apresentar à CONTRATANTE a respectiva ART (Anotação de Responsabilidade Técnica) registrado no CREA do Responsável Técnico pela execução da obra, sem a qual esta não poderá ser iniciada, juntamente com os dados de identificação de seu preposto, nos termos do artigo 68 da Lei nº. 8.666/93.

XVII. Manter todas as condições de habilitação e qualificação exigidas na licitação, durante toda a execução do contrato e em compatibilidade com as obrigações assumidas.

XVIII. Responder pela qualidade, quantidade, perfeição, segurança e demais características da obra, bem como a observação às normas técnicas.

XIX. Manter limpo os locais da obra, fazendo remover o lixo e entulhos para fora dos locais da mesma, em forma periódica.

XX. Entregar a obra completamente limpa, acabada, desembaraçada de equipamentos, máquinas, sobras de material e com todas as instalações em perfeito funcionamento.

XXI. Assegurar livre acesso por parte da fiscalização a todas as partes da obra em andamento.

XXII. Arcar com as despesas com demolições e reparos de serviços mal executados ou errados, por sua culpa.

XXIII. Remover da obra em forma imediata todo e qualquer material não-aprovado pela fiscalização.

XXIV. Chamar a fiscalização com antecedência razoável sempre que houver necessidade.

XXV. Manter um mestre-geral na obra, que dirija os operários e que possa, na ausência do empreiteiro, responder pela mesma.

XXVI. Assumir perante a CONTRATANTE a responsabilidade por todos os serviços realizados.

XXVII. Apresentar, sempre que exigidos pela CONTRATANTE, quaisquer documentos constantes das disposições contidas no Decreto nº. 612 de 21/07/92 e Lei nº. 8.212/91, e demais legislações previdenciárias, bem como, os demais documentos apresentados na licitação, caso o vencimento dos comprovantes apresentados no certame, seja anterior ao término da vigência desta contratação, sem prejuízo do disposto na Cláusula Quinta.



ESTADO DA PARAÍBA
PREFEITURA MUNICIPAL DE SÃO FRANCISCO
COMISSÃO PERMANENTE DE LICITAÇÃO

XXVIII. Substituir qualquer material, quando em desacordo com as respectivas especificações.

XXIX. A CONTRATADA não poderá substituir os membros da equipe técnica, salvo casos de força maior, e mediante prévia concordância da CONTRATANTE, apresentando para tal fim, o acervo do novo técnico a ser incluído na equipe, que deverá ser igual ou superior ao anterior. Caso houver a substituição do responsável técnico, a CONTRATADA deverá recolher, também, a ART referente à obra.

XXX. Disponer de máquinas, equipamentos e equipe técnica especializada para o cumprimento do objeto deste contrato.

XXXI. Instituir livro de ocorrência diárias, denominado DIÁRIO DE OBRAS, onde serão registrados os principais fatos relativos à marcha dos serviços, inclusive as ordens e instruções da fiscalização.

XXXII. Todas as máquinas e equipamentos deverão ficar de forma permanente na obra, até o final da execução da mesma. Qualquer maquinário ou equipamento só poderá ser retirado do canteiro de obras com autorização expressa da fiscalização.

XXXIII. Em caso de eventual necessidade de aditamento de prazo, a CONTRATADA deverá protocolar na Secretaria de Administração a solicitação no máximo 30 (trinta) dias consecutivos antes do encerramento do prazo contratual.

XXXIV. Informar ao Setor Financeiro da Prefeitura Municipal ou Secretaria de Infra Estrutura qualquer mudança de endereço, telefone, fax e-mail ou outros.

XXXV. Nenhuma hipótese veicular publicidade ou qualquer outra informação acerca das atividades objeto desta Tomada de Preço, sem prévia autorização do Município de São Francisco/PB;

XXXVI. Prestar esclarecimentos ao Município São Francisco/PB, sobre eventuais atos ou fatos noticiados que a envolvam independentemente de solicitação

CLÁUSULA NONA: A CONTRATANTE tem as seguintes obrigações:

I. Fiscalizar, orientar, impugnar, dirimir dúvidas emergentes da execução do objeto contratado.

II. Receber a obra contratada, lavrar termo de recebimento provisório. Se o objeto contratado não estiver de acordo com as especificações, rejeitá-lo-á no todo ou em parte, do contrário, após a análise de compatibilidade entre o contratado e o efetivamente entregue, será lavrado o Termo de Recebimento Definitivo.

III. Efetuar o pagamento nos prazos condições e preços pactuados do presente contrato.

IV. Fornecer a Ordem de Início da obra, bem como o layout das placas.

V. O recebimento definitivo não exime a CONTRATADA da responsabilidade pela perfeição, qualidade, quantidade, durabilidade, segurança, compatibilidade com o fim a que se destina e demais peculiaridades da obra.

VI. Cumprir fielmente os termos do presente contrato;

VII. Manter o equilíbrio financeiro do contrato.

DAS RESPONSABILIDADES

CLÁUSULA DÉCIMA: A CONTRATADA se responsabiliza pela execução do objeto deste Contrato, respondendo civil e criminalmente por todos os danos, perdas e prejuízos que, por dolo ou culpa sua, de seus empregados, prepostos, ou terceiros no exercício de suas atividades, vier a, direta ou indiretamente, causar ou provocar a CONTRATANTE.

PARÁGRAFO PRIMEIRO: A CONTRATADA é a única e exclusiva responsável pelos encargos e despesas de natureza trabalhista e previdenciária dos empregados que vierem a prestar serviços relacionados com o objeto deste Contrato, respondendo por quaisquer ônus deles decorrentes, inclusive aqueles relativos às contribuições devidas às entidades de classe da categoria.

PARÁGRAFO SEGUNDO: Durante e após a vigência deste Contrato, a CONTRATADA obriga-se a manter a CONTRATANTE à margem de quaisquer ações judiciais, reivindicações ou reclamações, seja a que título for, sendo a única e exclusiva empregadora e responsável por quaisquer ônus que a CONTRATANTE venha a arcar em qualquer época, decorrente de tais ações reivindicações ou reclamações.

PARÁGRAFO TERCEIRO: O recebimento do objeto não exclui a responsabilidade civil pela solidez e segurança do objeto contratado, nem ético-profissional pela perfeita execução do contrato, dentro dos limites estabelecidos pela lei vigente e por este Contrato.



ESTADO DA PARAÍBA
PREFEITURA MUNICIPAL DE SÃO FRANCISCO
COMISSÃO PERMANENTE DE LICITAÇÃO

DO CONTROLE DE QUALIDADE E DA EXECUÇÃO

CLÁUSULA DÉCIMA PRIMEIRA: A CONTRATANTE poderá efetuar a verificação da qualidade dos serviços, bem com o cumprimento das especificações técnicas, a qualquer tempo, durante a vigência do contrato, com base nas normas técnicas vigentes, bem como exercer as prerrogativas asseguradas pelo Código do Consumidor.

PARÁGRAFO PRIMEIRO: O objeto do presente contrato tem garantia de 5 (cinco) anos consoante dispõe o artigo 618 do Código Civil Brasileiro, quanto a vícios ocultos ou defeitos da coisa, ficando a CONTRATADA responsável pela solidez e segurança da obra durante este prazo.

PARÁGRAFO SEGUNDO: Os serviços objeto deste Contrato deverão ser realizados nos termos do Projeto Básico e edital da **Tomada de Preço nº 002/2022**.

DA SUB-CONTRATAÇÃO

CLÁUSULA DÉCIMA SEGUNDA: Sempre que for julgado conveniente, de acordo com a Fiscalização poderá a CONTRATADA, na execução do contrato, sem prejuízo das responsabilidades contratuais e legais, subcontratar partes da obra, serviço ou fornecimento, devendo, no caso, os ajustes de subcontratações, serem aprovados pelo órgão licitante, a CONTRATADA, entretanto, será responsável perante o órgão licitante pelos serviços dos subcontratados, podendo, no caso de culpa destes, e se os interessados nas obras o exigirem, rescindir os respectivos ajustes, mediante aprovação da PREFEITURA

DA FISCALIZAÇÃO

CLÁUSULA DÉCIMA TERCEIRA: A CONTRATANTE, por meio da Secretaria Municipal de Obras, designará servidor ou Comissão, para acompanhar, fiscalizar e atestar o cumprimento do objeto do contrato, que farão o recebimento nos termos do artigo 73, I, "a" e "b", da Lei 8.666/93, da seguinte forma:

a) provisoriamente, pelo responsável pela fiscalização, mediante termo circunstanciado, em até 15 (quinze) dias consecutivos, contados do aviso de conclusão de cada etapa da obra, feito por escrito, pela CONTRATADA, para efeito de posterior verificação da conformidade com o solicitado neste contrato;

b) definitivamente, pela comissão designada, mediante termo circunstanciado, após o decurso de prazo de observação, em até 60 (sessenta) dias consecutivos contados após o recebimento provisório, nos termos do subitem "a" desta Cláusula.

PARÁGRAFO PRIMEIRO: A fiscalização da obra e dos serviços contratados será efetuada por técnicos da CONTRATANTE, que deverão dispor de amplo acesso às informações, obras e serviços que julgarem necessários.

PARÁGRAFO SEGUNDO: Obras e serviços incompletos, defeituosos ou em desacordo com o Projeto e o Memorial Descritivo deverão ser refeitos imediatamente, não cabendo à CONTRATADA o direito à indenização, ficando a mesma sujeita às sanções previstas na Cláusula Décima-Quarta deste contrato.

DAS PENALIDADES

CLÁUSULA DÉCIMA QUARTA: Na hipótese de descumprimento das condições estabelecidas, e vencida a defesa prévia, serão aplicadas as seguintes sanções:

I. Advertência escrita: quando se tratar de infração leve, a juízo da fiscalização, no caso de descumprimento das obrigações e responsabilidades assumidas no Edital e neste Contrato ou ainda, no caso de outras ocorrências que possam acarretar transtornos à execução do objeto, desde que não caiba a aplicação de sanção mais grave.

II. Multas:

a) Respeitados os procedimentos e cálculos decorrentes deste Contrato e do Edital, incidirá multa de 10% (dez por cento) calculada sobre o valor do quantitativo do material que a CONTRATADA venha a entregar em desacordo com as especificações técnicas.

b) multa de mora no percentual correspondente a 0,5% (meio por cento), calculada sobre o valor total estimado da contratação, por dia de inadimplência, até o limite de 02 (dois) dias úteis, caracterizando inexecução parcial; e.

c) multa compensatória no percentual de 20% (vinte por cento), calculada sobre o valor total estimado da contratação, pela inadimplência além do prazo acima, caracterizando inexecução total do mesmo;



ESTADO DA PARAÍBA
PREFEITURA MUNICIPAL DE SÃO FRANCISCO
COMISSÃO PERMANENTE DE LICITAÇÃO

PARÁGRAFO PRIMEIRO – Caracteriza-se inexecução parcial do contrato quando o quantitativo do serviço realizado for inferior a 75% (setenta e cinco por cento) da quantidade prevista no cronograma de execução físico-financeiro.

PARÁGRAFO SEGUNDO: MULTAS POR ATRASO CONTRATUAL: A multa global será calculada pela seguinte fórmula:

$$M = (0,01V / P) \times N$$

Onde:

M = Valor da multa em Reais;

V = Valor inicial do contrato em Reais reajustado;

P = Prazo contratual de execução, em dias corridos;

N = Números de dias corridos que exceder a data contratual marcada para entrega dos serviços, devendo no caso existir prorrogação, a contagem ser feita após a data da referida prorrogação.

A multa, a critério da CONTRATANTE, poderá ser aplicada parcialmente, isto quando houver atraso na execução das parcelas, onde o valor de N, seria o número de dias corridos que exceder a data de término da referida parcela, no cronograma físico-financeiro da proposta e V o valor atualizado da parcela

DO REAJUSTE

CLÁUSULA DÉCIMA QUINTA: A periodicidade mínima de reajuste ou revisão dos valores das parcelas do cronograma físico-financeiro da proposta será de 01 (um) ano, contado a partir da abertura da licitação, **mediante pedido formal do CONTRATADO**. Este período poderá ser modificado por ato do Governo Federal.

PARÁGRAFO ÚNICO: Após o prazo previsto no item 10.1 as parcelas remanescentes serão reajustadas pelo índice nacional do custo da construção (INCC) da seguinte forma:

FORMULA

$$M = V \times 1 / 1o.$$

Onde:

M = Valor reajustado das parcelas remanescentes.

V = Valor inicial das parcelas remanescentes.

1 = Índice do mês que completa a periodicidade de um ano em relação a data base da proposta.

1o. = Índice do mês da data base da proposta

DA RESCISÃO

CLÁUSULA DÉCIMA SEXTA: O presente instrumento será rescindido unilateralmente pela Prefeitura nos termos dos artigos 77 a 79, com as consequências previstas no art. 80, todos da Lei Federal nº 8.666/93 e atualizações posteriores.

DA VIGÊNCIA

CLÁUSULA DÉCIMA SÉTIMA: O prazo de vigência do presente contrato é **de 12 (doze) meses** e iniciar-se-á a partir da data da assinatura do presente contrato.

DA LEGALIDADE

CLÁUSULA DÉCIMA OITAVA: A minuta do presente Contrato foi devidamente examinada e aprovada pela **Assessoria Jurídica do Município**, conforme determina o Parágrafo único do Art. 38 da Lei Federal 8.666/93.

DA PUBLICIDADE

CLÁUSULA DÉCIMA NONA: A publicação resumida deste Contrato no lugar de costume e na imprensa oficial, que é condição de eficácia nos termos do parágrafo primeiro do art. 61 da Lei nº 8.666/93, será providenciada pela CONTRATANTE até o quinto dia útil do mês seguinte ao de sua assinatura, para ocorrer no prazo de 20 (vinte) dias daquela data.

DO FORO E DAS DISPOSIÇÕES GERAIS



ESTADO DA PARAÍBA
PREFEITURA MUNICIPAL DE SÃO FRANCISCO
COMISSÃO PERMANENTE DE LICITAÇÃO

CLÁUSULA VIGÉSIMA: As partes se obrigam, por si e seus sucessores, ao fiel cumprimento de todas as Cláusulas e condições do presente contrato e elegem para seu domicílio contratual o Foro da Justiça Estadual da Comarca de Sousa/PB, com renúncia expressa a qualquer outro, por mais privilegiado que seja, no que se refere a qualquer ação ou medida judicial originária ou referente a este instrumento contratual.

E por estarem acordados em todas as condições e Cláusulas deste Contrato, assinam o presente instrumento, em 2 (duas) vias impressas a laser, de igual teor, para um só efeito legal, na presença de duas testemunhas que assistiram a tudo e também assinam.

São Francisco/PB, ____ de _____ de _____

TESTEMUNHAS

PELO CONTRATANTE

.....

PELO CONTRATADO

.....



ESTADO DA PARAÍBA
PREFEITURA MUNICIPAL DE SÃO FRANCISCO
COMISSÃO PERMANENTE DE LICITAÇÃO
ANEXO – V

DOCUMENTAÇÃO NECESSÁRIA PARA CADASTRAMENTO DE
FORNECEDORES E PRESTADORES DE SERVIÇOS

Anexo suspenso por NÃO exigência de CADASTRO.

ANEXO VI - TOMADA DE PREÇOS Nº 002/2022

MODELO DE OFÍCIO DE ENTREGA DE ENVELOPES

OBJETO: CONTRATAÇÃO DE EMPRESA ESPECIALIZADA PARA A CONSTRUÇÃO DE (01) UMA ESCOLA COM 04 SALAS DE AULAS NO SÍTIO DOIS RIACHOS, ZONA RURAL DE SÃO FRANCISCO PB

NOME DA EMPRESA: _____
C.N.P.J: ____/____/____-____
ENDEREÇO: _____, Nº ____, BAIRRO _____ CIDADE _____ UF _____

A empresa acima qualificada, vem por intermédio deste, encaminhar os seus envelopes de Documentação e Proposta de Preços, referente a sua participação na **Tomada de Preços nº 002/2022**, tendo como portador, o Senhor(a), _____, RG Nº _____, ____/____, pelo que firmo o presente.

Local e data.

Assinatura do Responsável Legal do Licitante
CPF: _____

Visto da CPL

Recebido em: ____/____/____

Presidente da CPL

PREFEITURA MUNICIPAL DE SÃO FRANCISCO -PB

Planilha Orçamentária

Tipo Obra: **CONSTRUÇÃO**

Obra: **CONSTRUCAO DE UNIDADE ESCOLAR COM 04 SALAS DE AULA - EM SÃO**

FRANCISCO - PB Data Base: 201 - SINAPI - ABRIL 2021 - DESONERADO

Localidade: **SÃO FRANCISCO-PB**

Órgão: **PREFEITURA MUNICIPAL DE SÃO FRANCISCO-PB**

BDI Serviços (%): 25,00

BDI Equipamento (%): 12,75

Total:

1.018.769,02

Encargos Sociais (%): 87,29

Item	Código	Referência	Descrição	Origem	Unid.	Quant.	Valor Unit.	Total
1 ETAPA 01: GERAL								53.854,93
1.1 ADMINISTRACAO LOCAL								51.609,33
1.1.1	164479	O13214	ADMINISTRACAO LOCAL - PESSOAL	SUPLAN	UN	8,0000	3.170,66	25.365,28
1.1.2	164480	O13214	ADMINISTRACAO LOCAL - DESPESAS GERAIS MENSAIS	SUPLAN	UN	8,0000	1.539,03	12.312,24
1.1.3	164481	O13214	ADMINISTRACAO LOCAL - DESPESAS GERAIS FIXAS	SUPLAN	UN	1,0000	2.676,70	2.676,70
1.1.4	164482	O13214	ADMINISTRACAO LOCAL - VECULOS E EQUIPAMENTOS	SUPLAN	UN	8,0000	849,25	6.794,00
1.1.5	164483	O13214	ADMINISTRACAO LOCAL - MOVEIS E UTENSILIOS	SUPLAN	UN	1,0000	4.461,11	4.461,11
1.2 DIVERSOS								2.245,60
1.2.1	164476		"AS BUILT" DO PROJETO ARQUITETONICO E DOS PROJETOS DE ENGENHARIA DE ESTRUTURAS E DE INSTALACOES ELETRICAS, INSTALACOES HIDRAULICAS E INSTALACOES SANITARIAS - ESCOLAS	SINAPI	UN	1,0000	2.245,60	2.245,60
2 ETAPA 02: CONSTRUCAO DA ESCOLA								914.093,48
2.1 SERVICOS PRELIMINARES								25.172,13
2.1.1	132583	74209/001	PLACA DE OBRA EM CHAPA DE ACO GALVANIZADO	SINAPI	M2	10,0000	413,13	4.131,25
2.1.2	163387	74077/3	LOCACAO CONVENCIONAL DE OBRA, ATRAVES DE GABARITO DE TABUAS CORRIDAS PONTALETADAS, COM REAPROVEITAMENTO DE 3 VEZES -	SINAPI	M2	771,4500	5,97	4.605,56
2.1.3	137043	73822/002	LIMPEZA MECANIZADA DE TERRENO COM REMOCAO DE CAMADA VEGETAL, UTILIZAND O MOTONIVELADORA	SINAPI	M2	2.000,0000	0,33	650,00
2.1.4	163443	C2851	INSTALACOES PROVISORIAS DE AGUA, INCLUSIVE CAIXA DAGUA DE 1000L	SINAPI	UN	1,0000	1.674,85	1.674,85
2.1.5	163442	11122/ORS	ENTRADA DE ENERGIA ELETRICA MONOFASICA COM POSTE DE CONCRETO, INCLUSIVE CABEAMENTO, CAIXA DE PROTECAO PARA MEDIDOR	SINAPI	UN	1,0000	1.814,85	1.814,85
2.1.6	135723	73658	LIGACAO DOMICILIAR DE ESGOTO DN 100MM, DA CASA ATE A CAIXA, COMPOSTO P OR 10,0M TUBO DE PVC ESGOTO PREDIAL DN 100MM E CAIXA DE ALVENARIA COM TAMPA DE CONCRETO - FORNECIMENTO	SINAPI	UN	1,0000	533,14	533,14
2.1.7	162175		LOCACAO DE CONTAINER 2,30 X 4,30 M, ALT. 2,50 M, P/ SANITARIO, C/ 5 BACIAS, 1 LAVATORIO E 4 MICTORIOS, INCLUSIVE TRANSP/CARGA/DESCARGA	SUPLAN	MÊS	8,0000	789,06	6.312,48
2.1.8	163536		ALUGUEL CONTAINER/ESCRIT INCL INST ELET LARG=2,20 COMP=6,20M ALT=2,50M CHAPA ACO C/NERV TRAPEZ FORRO C/ISOLTERMO/ACUSTICO CHASSIS REFORC P ISO COMPENS NAVAL INCTRANS P/CARGA/DESCARGA	SINAPI	MÊS	8,0000	681,25	5.450,00
2.2 MOVIMENTO DE TERRA								39.145,90
2.2.1	160239		ESCAVACAO MANUAL DE VALA EM MATERIAL DE QUALQUER CATEGORIA, EXCETO ROCHA COM PROFUNDIDADE ATE 2M.	SINAPI	M3	122,1600	76,04	9.288,74
2.2.2	164368	24824/SIN	ATERRO DO CAIXAO SEM AQUISICAO DO MATERIAL (REATERRO MANUAL)	SINAPI	M3	122,1600	45,99	5.617,83
2.2.3	153622		ATERRO DO CAIXAO COM AQUISICAO DO MATERIAL/AREIA, APILOADO EM CAMADAS DE 0,20M	SINAPI	M3	142,0100	170,69	24.239,33
2.3 INFRAESTRUTURA								66.512,55
2.3.1	146934	95467	EMBASAMENTO C/PEDRA ARGAMASSADA UTILIZANDO ARG.CIM/AREIA 1:4	SINAPI	M3	84,2400	381,44	32.132,51
2.3.2	160126		ALVENARIA DE 1 VEZ VEDACAO COM BLOCOS CERAMICO FURADOS 9 X 19 X 19 CM FUROS HORIZONTAIS, ESPESSURA DA PAREDE 19 CM, JUNTAS DE 10 MM COM ARGAMASSA TRACO 1:2:8 (CIMENTO, CAL E AREIA MEDIA)	SINAPI	M2	28,1900	54,74	1.543,05
2.3.3	154476	96616	LASTRO DE CONCRETO MAGRO, APLICADO EM BLOCOS DE COROAMENTO OU SAPATAS.AF 08/2017	SINAPI	M3	5,0000	558,80	2.794,00
2.3.4	161024		CONCRETO ARMADO (PREPARO E LANÇAMENTO)PARA SAPATAS COM FCK >= 25MPA, COM FORMA DE TABUA, COM APROVEITAMENTO DE 2 VEZES, COM BETONEIRA -	SINAPI	M3	15,0100	1.215,10	18.238,65

PREFEITURA MUNICIPAL DE SÃO FRANCISCO-PB

Planilha Orçamentária

Tipo Obra: CONSTRUÇÃO

Obra: CONSTRUCAO DE UNIDADE ESCOLAR COM 04 SALAS DE AULA - SÃO FRANCISCO-PB

Data Base: 201 - SINAPI - ABRIL 2021 - DESONERADO

Localidade: SÃO FRANCISCO-PB

Órgão: PREFEITURA MUNICIPAL DE SÃO FRANCISCO-PB

BDI Serviços (%): 25,00

BDI Equipamento (%): 12,75

Total:

1.018.769,02

Encargos Sociais (%): 87,29

Item	Código	Referência	Descrição	Origem	Unid.	Quant.	Valor Unit.	Total
2.3.5	161026		CONCRETO ARMADO (PREPARO E LANÇAMENTO) PARA RADIER COM FCK>=25MPA, COM TABUA DE MADEIRA, COM APROVEITAMENTO DE 3 VEZES COM BETONEIRA -	SINAPI	M3	9,7300	1.213,19	11.804,34
2.4 SUPER-ESTRUTURA								184.220,31
2.4.1	161030		CONCRETO ARMADO (PREPARO E LANÇAMENTO) PARA VIGA COM FCK>=30MPA, COM FORMA EM CHAPA DE MADEIRA COM- P E NSADA RESINADA, COM APROVEITAMENTO DE 3 VEZES COM	SINAPI	M3	18,9200	3.419,31	64.693,39
2.4.2	161031		CONCRETO ARMADO (PREPARO E LANÇAMENTO) P/ PILARES COM FCK>=30MPA, COM FORMA EM CHAPA DE MADEIRA COM- P E NSADA RESINADA, COM APROVEITAMENTO DE 3 VEZES, COM	SUPLAN	M3	14,4000	3.389,04	48.802,18
2.4.3	145501		PRATELEIRA EM CONCRETO ARMADO COM E=0,05M E L=0,40M COM REVESTIMENTO CERAMICA	SINAPI	M	17,8500	143,56	2.562,59
2.4.4	145226		PRATELEIRA EM CONCRETO ARMADO COM E=0,05M E L=0,45M COM REVESTIMENTO CERAMICA	SINAPI	M	9,9000	143,56	1.421,27
2.4.5	144469		PRATELEIRA EM CONCRETO ARMADO COM E=0,05M E L=0,50M E REVESTIMENTO EM CERAMICA	SINAPI	M	1,6000	233,94	374,30
2.4.6	145227		PRATELEIRA EM CONCRETO ARMADO COM E=0,05M E L=0,60M COM REVESTIMENTO CERAMICA.	SINAPI	M	7,4500	233,94	1.742,83
2.4.7	134255	74202/001	LAJE PRE-MOLDADA P/FORRO, SOBRECARGA 100KG/M2, VAOS ATE 3,50M/E=8CM, C/LAJOTAS E CAP.C/CONC FCK=20MPA, 3CM, INTER-EIXO 38CM, C/ESCORAMENTO (REAPR.3X) E FERRAGEM NEGATIVA	SINAPI	M2	475,0000	136,05	64.623,75
2.5 PAREDES E PAINEIS								95.428,04
2.5.1	160118		ALVENARIA DE 1/2 VEZ VEDAÇÃO COM BLOCOS CERAMICO FURADOS 9 X 19 X 19 CM FUROS HORIZONTAIS, ESPESSURA DA PAREDE 9 CM, JUNTAS DE 10 MM COM ARGAMASSA TRACO 1:2:8 (CIMENTO, CAL E COBOGO DE CONCRETO (ELEMENTO VAZADO), 10X29X39CM ABERTURA COM VIDRO, A SSENTADO COM ARGAMASSA TRACO 1:4 (CIMENTO E AREIA MEDIA NAO	SINAPI	M2	784,0400	41,04	32.180,53
2.5.2	136101	73937/005	MURO EM ALVENARIA DE 1/2 VEZ COM TIJOLOS DE 8 FUROS COM LOCAÇÃO E INCLUSIVE EXECUCAO DE GABARITO,ESCAVACAO MANUAL DE VALAS, ALVENARIA DE PEDRA ARGAMASSADA, EMBASAMENTO EM ALVENARIA DE 1 VEZ, CONCRETO ARMADOPARA RADIER E CINTA SUPERIOR, COLUNAS DE CONCRETO ARMADO A CADA 3,0M CHAPISCADO	SINAPI	M2	31,6200	179,81	5.685,67
2.5.3	164273		MURETA EM ALVENARIA DE 1 VEZ COM TIJOLO DE 8 FUROS (H=0,50M)(ESCAVACAO, ALVENARIA DE PEDRA ARGAMASSADA, ALVENARIA, CHAPISCO, REBOCO E PINTURA	SINAPI	M	150,0000	343,83	51.574,50
2.5.4	151091			SINAPI	M	58,0000	103,23	5.987,34
2.6 ESQUADRIAS, FERRAGENS E VIDROS								81.599,06
2.6.1	153844		PORTA MADEIRA DE LEI TIPO MACIÇA, INCLUSO ARO/FORRA, ALIZAR, DOBRADICAS, PARAFUSOS DE FIXACAO, EXCLUSIVE FECHADURA - FORNECIMENTO E	SINAPI	M2	32,5500	649,20	21.131,46
2.6.2	146852	94559	JANELA DE AÇO BASCULANTE, FIXAÇÃO COM ARGAMASSA, SEM VIDROS, PADRONIZA DA. AF 07/2016	SINAPI	M2	41,5900	750,05	31.194,58
2.6.3	145509		GRADIL NYLOFOR 3D, MALHA 20X5CM, 5MM 250X243 CM, PINTURA BRANCA, VERDE E PRETA, BELGO OU SIMILAR, INCLUSIVE POSTES (SECCAO 60X40MM E H=3,20M) E	SUPLAN	M2	3,0000	242,01	726,03
2.6.4	151970		MONTANTE E PAINEL BELGO LINHA NYLOFOR OU SIMILAR NA COR BRANCA, COM CHUMBADORES, INCLUSIVE POSTES (SECCAO 60X40MM) E ACESSORIOS	SUPLAN	M2	60,0000	241,33	14.479,80

PREFEITURA MUNICIPAL DE SÃO FRANCISCO-PB

Planilha Orçamentária

Tipo Obra: **CONSTRUÇÃO**

Obra: **CONSTRUCAO DE UNIDADE ESCOLAR COM 04 SALAS DE AULA - SÃO FRANCISCO-PB** Data Base:

201 - SINAPI - ABRIL 2021 - DESONERADO

BDI Serviços (%): **25,00**

Localidade: **SÃO FRANCISCO-PB**

BDI Equipamento (%): **12,75**

Órgão: **PREFEITURA MUNICIPAL DE SÃO FRANCISCO-PB**

Total: **1.018.769,02**

Encargos Sociais (%): **87,29**

Item	Código	Referência	Descrição	Origem	Unid.	Quant.	Valor Unit.	Total
2.6.5	151982		PORTAO EM GRADIL BELGO NYLOFOR 3D, DE CORRER,SOLDADO EM QUADRO DE TUBO GALVANIZADO 2" COM CANTONEIRA 3/4", MONTANTES EM TUBO DE FERRO GALVANIZADO DE 4", INCLUSIVE FERROLHO E RODIZIOS	SUPLAN	M2	1,6800	729,45	1.225,48
2.6.6	163453	08492/ORS	BARRA DE APOIO RETA, EM ACO INOX POLIDO PARA PCD, DIAMETRO ≈1 1/2"	SINAPI	M	3,4000	152,08	517,06
2.6.7	133889	72122	VIDRO FANTASIA TIPO CANELADO, ESPESSURA 4MM	SINAPI	M2	41,5900	245,64	10.216,06
2.6.8	138518	00005085	CADEADO SIMPLES, EM LATAO MACICO CROMADO, LARGURA DE 35 MM, HASTE DE ACO TEMPERADO, CEMENTADO (NAO LONGA), INCLUI 2 CHAVES	SINAPI	UN	2,0000	21,46	42,92
2.6.9	163824		FECHADURA PARA PORTA EXTERNA , COM CILINDRO E MACANETA TIPO TACO DE GOLFE, PADRAO MEDIO - FORNECIMENTO E FECHADURA DE EMBUTIR PARA PORTA EXTERNA / ENTRADA, MAQUINA 55 MM, COM CJ 60,39CILINDRO, MACANETA TIPOO TACO DE GOLFE E ESPELHO EM METAL CROMADO - NIVEL SEGURANCAMEDIO - COMPLETA	SINAPI	UN	13,0000	143,25	1.862,25
2.6.10	163827		FECHADURA DE EMBUTIR PARA PORTA EXTERNA / ENTRADA, MAQUINA 55 MM, COM CJ 60,39CILINDRO, MACANETA TIPOO TACO DE GOLFE E ESPELHO EM METAL CROMADO - NIVEL SEGURANCAMEDIO - COMPLETA	SUPLAN	UN	2,0000	101,71	203,42
2.7 COBERTA								60.697,31
2.7.1	133392	92565	FABRICACAO E INSTALACAO DE ESTRUTURA PONTALETADA DE MADEIRA NAO APARELHADA PARA TELHADOS COM ATE 2 AGUAS E PARA TELHA CERAMICA OU DE CONCRET O, INCLUSO TRANSPORTE VERTICAL	SINAPI	M2	453,3500	34,90	15.821,92
2.7.2	133370	92541	TRAMA DE MADEIRA COMPOSTA POR RIPAS, CAIBROS E TERCAS PARA TELHADOS DE ATE 2 AGUAS PARA TELHA CERAMICA CAPA-CANAL, INCLUSO TRANSPORTE VERTIC AL	SINAPI	M2	57,8000	74,34	4.296,71
2.7.3	146764	94445	TELHAMENTO COM TELHA CERAMICA CAPA-CANAL, TIPO PLAN, COM ATE 2 AGUAS, INCLUSO TRANSPORTE VERTICAL	SINAPI	M2	511,1500	36,80	18.810,32
2.7.4	146775	94221	CUMEEIRA PARA TELHA CERAMICA EMBOCADA COM ARGAMASSA TRACO 1:2:9 (CIMEN TO, CAL E AREIA) PARA TELHADOS COM ATE 2 AGUAS, INCLUSO TRANSPORTE VER	SINAPI	M	70,6300	20,00	1.412,60
2.7.5	163731		ALGEROZ/RUFO DE CONCRETO ARMADO FCK=20MPA L=40CM, E=5CM	SINAPI	M	41,5700	22,46	933,66
2.7.6	146757	94224	EMBOCAMENTO COM ARGAMASSA TRACO 1:2:9 (CIMENTO, CAL E AREIA). AF_06/20 16	SINAPI	M	8,7800	22,40	196,67
2.7.7	161738		IMPERMEABILIZACAO COM APLICACAO DE ARGAMASSA POLIMERICA TIPO DENVERTEC 100 OU SIMILAR	SINAPI	M2	8,3100	46,19	383,82
2.7.8	153541	96111	FORRO EM REGUAS DE PVC, PARA AMBIENTES RESIDENCIAIS, INCLUSIVE ESTRUTURA DE FIXACAO. AF_05/2017 P	SINAPI	M2	250,4700	75,23	18.841,61
2.8 REVESTIMENTO E FORRO								97.213,65
2.8.1	160114		CHAPISCO EM PAREDES VERTICAIS TRACO 1:3 (CIMENTO E AREIA), ESPESSURA 0,5CM, PREPARO MECANICO	SINAPI	M2	1.663,4400	3,58	5.946,80
2.8.2	161080	S77005	REBOCO VERTICAL, EM ARGAMASSA TRACO 1:2:8 - PREPARO MECANICO COM BETONEIRA 400L, ESPESSURA DE 20MM	SINAPI	M2	1.146,7900	21,69	24.871,01
2.8.3	160138		EMBOCO, PARA RECEBIMENTO DE CERAMICA, EM ARGAMASSA TRAO 1:2:8, PREPARO MECANICO COM BETONEIRA 400L, APLICADO MANUALMENTE, ESPESSURA DE	SINAPI	M2	516,6500	17,44	9.009,08
2.8.4	160279		REVESTIMENTO PARA MOSAICO MONDRIAN EM CERAMICA 10 X 10 CM, ELIZABETH, DIVERSAS CORES, PEI -5, OU SIMILAR, ASSENTADA COM ARGAMASSA COLANTE AC II E REJUNTAMENTO INDUSTRIALIZADO	SINAPI	M2	100,2000	105,72	10.593,14
2.8.5	161082	S77022	REVESTIMENTO EM CERAMICA 10 X 10 CM, ELIZABETH, PEI -5, OU SIMILAR, ASSENTADA COM ARGAMASSA COLANTE AC II, REJUNTAMENTO. INDUSTRIALIZADO	SINAPI	M2	416,4500	64,09	26.689,24
2.8.6	161922		CHAPISCO TETO/HORIZONTAL APLICADO COM COLHER DE PEDREIRO. ARGAMASSA TRACO 1:3 COM PREPARO EM BETONEIRA 400L	SINAPI	M2	475,0000	5,13	2.434,38
2.8.7	161923	87532	REBOCO TETO/HORIZONTAL, EM ARGAMASSA TRACO 1:2:8, ESPESSURA DE 20MM, COM EXECUCAO DE TALISCAS.	SINAPI	M2	475,0000	37,20	17.670,00

PREFEITURA MUNICIPAL DE SÃO FRANCISCO-PB

Planilha Orçamentária

Tipo Obra: CONSTRUÇÃO

Obra: CONSTRUCAO DE UNIDADE ESCOLAR COM 04 SALAS DE AULA - SÃO FRANCISCO-PB Data

Base: 201 - SINAPI - ABRIL 2021 - DESONERADO

Localidade: SÃO FRANCISCO-PB

Órgão: PREFEITURA MUNICIPAL DE SÃO FRANCISCO-PB

BDI Serviços (%): 25,00

BDI Equipamento (%): 12,75

Total:

1.018.769,02

Encargos Sociais (%): 87,29

Item	Código	Referência	Descrição	Origem	Unid.	Quant.	Valor Unit.	Total
2.9 PINTURA								62.207,11
2.9.1	162595		EMASSAMENTO COM MASSA ACRILICA, DUAS DEMAOS, EM PAREDES INTERNAS/EXTERNAS/TETO, INCLUSIVE	SINAPI	M2	358,7400	33,56	12.040,21
2.9.2	136253	88485	APLICACAO DE FUNDO SELADOR ACRILICO EM PAREDES, UMA DEMAOS. AF 06/2014	SINAPI	M2	358,7400	2,60	932,72
2.9.3	136257	88489	APLICACAO MANUAL DE PINTURA COM TINTA LATEX ACRILICA EM PAREDES, DUAS DEMAOS. AF 06/2014	SINAPI	M2	358,7400	13,56	4.865,41
2.9.4	136273	74065/001	PINTURA ESMALTE FOSCO PARA MADEIRA, DUAS DEMAOS, SOBRE FUNDO NIVELADOR	SINAPI	M2	81,3800	12,65	1.029,46
2.9.5	136289	73924/002	PINTURA ESMALTE ACETINADO, DUAS DEMAOS, SOBRE SUPERFICIE METALICA	SINAPI	M2	83,1700	38,79	3.225,96
2.9.6	136255	88487	APLICACAO MANUAL DE PINTURA COM TINTA LATEX PVA EM PAREDES, DUAS DEMAOS.	SINAPI	M2	1.515,2000	13,56	20.549,90
2.9.7	136244	88423	APLICACAO MANUAL DE PINTURA COM TINTA TEXTURIZADA ACRILICA EM PAREDES EXTERNAS DE CASAS, UMA COR. AF 06/2014	SINAPI	M2	2,5300	19,35	48,96
2.9.8	133361	55960	IMUNIZACAO DE MADEIRAMENTO PARA COBERTURA UTILIZANDO CUPINICIDA INCOLO	SINAPI	M2	766,7300	5,48	4.201,68
2.9.9	136258	88494	APLICACAO E LIXAMENTO DE MASSA LATEX EM TETO, UMA DEMAOS. AF 06/2014	SINAPI	M2	475,0000	17,00	8.075,00
2.9.10	136254	88486	APLICACAO MANUAL DE PINTURA COM TINTA LATEX PVA EM TETO, DUAS DEMAOS.	SINAPI	M2	475,0000	15,24	7.237,81
2.10 PAVIMENTACAO								93.018,43
2.10.1	148340		LAJE DE IMPERMEABILIZACAO, LASTRO DE CONCRETO - PREPARO MECANICO	SINAPI	M3	34,2100	273,74	9.364,65
2.10.2	161761		REGULARIZACAO DE BASE PARA REVESTIMENTO DE PISO, COM ARGAMASSA DE CIMENTO E AREIA NO TRACO 1:5, COM ESPESSURA DE 2CM.	SUPLAN	M2	45,7400	26,09	1.193,24
2.10.3	161754		PISO EM CERAMICA FAB. ELIZABETH, PEI-5, TIPO A, OU SIMILAR, ASSENTADA COM ARGAMASSA COLANTE E REJUNTAMENTO	SINAPI	M2	45,7400	55,55	2.540,86
2.10.4	161085	S77010	PISO EM GRANILITE, MARMORITE OU GRANITINA ESPESSURA 8MM, INCLUSO JUNTAS DE DILATAÇAO PLASTICAS, INCLUSIVE REGULARIZACAO E POLIMENTO	SINAPI	M2	381,9100	115,13	43.969,30
2.10.5	162295		APLICACAO DE RESINA A BASE DE POLIURETANO EM PISO DE GRANILITE/ALTA RESISTENCIA EM TRES DEMAOS.	SINAPI	M2	381,9100	19,04	7.271,57
2.10.6	161037		CALCADA DE PROTECAO/CONTORNO - (LARGURA= 0,60M)	SUPLAN	M	165,6200	122,34	20.261,95
2.10.7	147444	94992	EXECUCAO DE PASSEIO (CALCADA) OU PISO DE CONCRETO COM CONCRETO MOLDADO IN LOCO, FEITO EM OBRA, ACABAMENTO CONVENCIONAL, ESPESSURA 6 CM, ARMA	SINAPI	M2	6,5000	88,46	575,01
2.10.8	136198	92396	EXECUCAO DE PASSEIO EM PISO INTERTRAVADO, COM BLOCO RETANGULAR COR NATURAL DE 20 X 10 CM, ESPESSURA 6 CM. AF 12/2015	SINAPI	M2	101,0000	61,39	6.200,14
2.10.9	161981		RAMPA EM CALCADA DE PASSEIO EM CONCRETO PARA ACESSIBILIDADE DE PORTADORES DE NECESSIDADES ESPECIAIS (PNE), EXECUTADA CONCRETO ESTRUTURAL, INCLUSIVE SINALIZACAO TATIL DE ALERTA (25X25CM) E SINALIZACAO UNIVERSAL EM TINTA ACRILICA-ESTIRENADA (0,80 X 1,60)M	SINAPI	UN	1,0000	337,85	337,85
2.10.10	164090		AJARDINAMENTO COM 0,10M DE ATERRO VEGETAL (GRAMA EM PLACA + ATERRO VEGETAL) - FORNECIMENTO E PLANTACAO*	SINAPI	M2	62,0000	21,03	1.303,86
2.11 INSTALACAO HIDRAULICAS - LOUCAS E METAIS								34.570,08
2.11.1	135566	86931	VASO SANITARIO SIFONADO COM CAIXA ACOPLADA LOUCA BRANCA, INCLUSO ENGAT E FLEXIVEL EM PLASTICO BRANCO, 1/2 X 40CM FORNECIMENTO E INSTALACAO. AF 12/2013	SINAPI	UN	3,0000	520,91	1.562,74
2.11.2	162011	95472/SIN	VASO SANITARIO SIFONADO COM CAIXA ACOPLADA PARA PCD/PORTADORES DE NECESSIDADES ESPECIAIS, SEM FURO FRONTAL, EM LOUCA BRANCA, INCLUSO CONJUNTO DE LIGACAO PARA BACIA SANITARIA AJUSTAVEL E ASSENTO PLASTICO - FORNECIMENTO E INSTALACAO	SUPLAN	UN	1,0000	1.506,90	1.506,90

PREFEITURA MUNICIPAL DE SÃO FRANCISCO-PB

Planilha Orçamentária

Tipo Obra: CONSTRUÇÃO

Obra: CONSTRUCAO DE UNIDADE ESCOLAR COM 04 SALAS DE AULA - SÃO FRANCISCO-PB Data

Base: 201 - SINAPI - ABRIL 2021 - DESONERADO

Localidade: SÃO FRANCISCO-PB

Órgão: PREFEITURA MUNICIPAL DE SÃO FRANCISCO-PB

BDI Serviços (%): 25,00

BDI Equipamento (%): 12,75

Total: 1.018.769,02

Encargos Sociais (%): 87,29

Item	Código	Referência	Descrição	Origem	Unid.	Quant.	Valor Unit.	Total
2.11.3	135519	74234/001	MICTORIO SIFONADO DE LOUCA BRANCA COM PERTENCES, COM REGISTRO DE PRESSAO 1/2" COM CANOPLA CROMADA ACABAMENTO SIMPLES E CONJUNTO PARA FIXACAO - FORNECIMENTO E INSTALACAO	SINAPI	UN	1,0000	647,73	647,73
2.11.4	161825		LAVATORIO /CUBA LOUCA BRANCA SUSPENSO *40 X 30* CM, VALVULA EM METAL CROMADO 1.1/2" X 1.1/2", SIFAO DO TIPO FLEXIVEL EM PVC 1 X 1.1/2, ENGATE FLEXIVEL EM PLASTICO BRANCO, 1/2" X 30CM, EXCLUSIVE TORNEIRA	SINAPI	UN	3,0000	225,76	677,29
2.11.5	161826		CUBA/LAVATORIO DE CANTO EM LOUCA BRANCA (40 X 30)CM*, APENAS CUBA/LAVATORIO - FORNECIMENTO E REGISTRO DE GAVETA BRUTO, LATAO, ROSCAVEL, 1 1/2, COM ACABAMENTO E CANOPLA CROMADOS, INSTALADO EM RESERVACAO DE AGUA DE EDIFICACAO QUE POSSUA RESERVATORIO DE FIBRA/FIBROCIMENTO FORNECIMENTO E INSTALACAO. AF 06/2016	SUPLAN	UN	1,0000	175,76	175,76
2.11.6	147327	94794	REGISTRO DE PRESSAO BRUTO, LATAO, ROSCAVEL, 3/4", COM ACABAMENTO E CANOPLA CROMADOS. FORNECIDO E INSTALADO EM RAMAL DE AGUA. AF 12/2014	SINAPI	UN	7,0000	191,04	1.337,26
2.11.7	135641	89985	TORNEIRA CROMADA TUBO MOVEI, DE PAREDE, 1/2" OU 3/4", PARA PIA DE COZINHA, PADRAO MEDIO - FORNECIMENTO E INSTALACAO. AF 12/2013	SINAPI	UN	2,0000	137,93	275,85
2.11.8	135548	86910	TORNEIRA CROMADA DE MESA, 1/2" OU 3/4", PARA LAVATORIO, PADRAO MEDIO - FORNECIMENTO E INSTALACAO. AF 12/2013.	SINAPI	UN	5,0000	123,05	615,25
2.11.9	135553	86915	TORNEIRA CROMADA 1/2" OU 3/4" PARA TANQUE, PADRAO MEDIO - FORNECIMENTO E INSTALACAO. AF 12/2013	SINAPI	UN	7,0000	55,28	386,93
2.11.10	135552	86914	CABIDE/GANCHO DE BANHEIRO SIMPLES EM METAL CROMADO, INCLUSO FIXACAO	SINAPI	UN	3,0000	34,48	103,43
2.11.11	162154		CHUVEIRO PLASTICO BRANCO COM CANOPLA - FORNECIMENTO E INSTALACAO	SINAPI	UN	1,0000	22,88	22,88
2.11.12	161841		SABONETEIRA PLASTICA TIPO DISPENSER PARA SABONETE LIQUIDO COM RESERVATORIO 800 A 1500 ML, INCLUSO FIXACAO.	SINAPI	UN	4,0000	80,05	320,20
2.11.13	147312	95547	TOALHEIRO PLASTICO TIPO DISPENSER PARA PAPEL TOALHA INTERFOLHADO, FORNECIMENTO E INSTALACAO.	SINAPI	UN	4,0000	55,74	222,95
2.11.14	148323		DISPENSER EM PLASTICO PARA PAPEL HIGIENICO EM ROLO, FORNECIMENTO E INSTALAO	SINAPI	UN	4,0000	72,00	288,00
2.11.15	160198		RALO SIFONADO, PVC, DN 100 X 40 MM, JUNTA SOLDAVEL, FORNECIDO E INSTALADO EM RAMAL DE DESCARGA OU EM RAMAL DE ESGOTO SANITARIO. AF 12/2014	SINAPI	UN	7,0000	10,54	73,76
2.11.16	135515	89709	LAVANDERIA/TANQUE EM RESILINEA SUSPENSO, CAPACIDADE *38" L, *60 X 60CM, COM SIFAO EM PVC DE 1 1/2" E VALVULA EM PVC DE 1 1/2", EXCLUSIVE TORNEIRA	SUPLAN	UN	1,0000	208,94	208,94
2.11.17	161829	86876	BANCADA DE MARMORE SINTETICO 120 X 60CM, COM CUBA INTEGRADA - FORNECIMENTO E INSTALACAO. AF 12/2013	SINAPI	UN	1,0000	231,55	231,55
2.11.18	135537	86894	ESPELHO CRISTAL, ESPESURA 4MM, COM PARAFUSOS DE FIXACAO, SEM MOLDURA	SINAPI	M2	3,2000	525,55	1.681,76
2.11.19	133899	85005	BANCO DE BANHO ARTICULADO EM POLIPROPILENO SUPORTA ATE 130 KG, MEDIDAS: 30,7CM X 23,5CM, - FORNECIMENTO E	SUPLAN	UN	2,0000	594,45	1.188,90
2.11.20	163108		BANCADA EM GRANITO CINZA ANDORINHA COM RESPALDO DE 0,20M, TESTEIRA DE 0,08M E LARGURA DE 0,50M.	SINAPI	M	7,1000	375,30	2.664,63
2.11.21	152113		PONTO DE CONSUMO TERMINAL DE AGUA FRIA (SUBRAMAL) COM TUBULAO DE PVC, DN 25 MM, INSTALADO EM RAMAL DE AGUA, INCLUSOS RASGO E CHUMBAMENTO E M ALVENARIA. AF 12/2014	SINAPI	UN	14,0000	122,53	1.715,35
2.11.22	135586	89957	CAIXA ENTERRADA HIDRAULICA RETANGULAR EM ALVENARIA COM TIJOLOS CERAMICOS MACICOS, DIMENSOES INTERNAS: 0,4X0,4X0,4 M PARA REDE DE	SINAPI	UN	3,0000	288,30	864,90

PREFEITURA MUNICIPAL DE SÃO FRANCISCO-PB

Planilha Orçamentária

Tipo Obra: CONSTRUÇÃO

Obra: CONSTRUCAO DE UNIDADE ESCOLAR COM 04 SALAS DE AULA - SÃO FRANCISCO-PB Data

Base: 201 - SINAPI - ABRIL 2021 - DESONERADO

Localidade: SÃO FRANCISCO-PB

Órgão: PREFEITURA MUNICIPAL DE SÃO FRANCISCO-PB

BDI Serviços (%): 25,00

BDI Equipamento (%): 12,75

Total: 1.018.769,02

Encargos Sociais (%): 87,29

Item	Código	Referência	Descrição	Origem	Unid.	Quant.	Valor Unit.	Total
2.11.24	164418		BEBEDOURO INDUSTRIAL (CENTRAL DE AGUA GELADA) EM CHAPA ACO CARBONO GALVANIZADA COM CAPACIDADE DE 200 LITROS, CONTROLE DE TEMPERATURA ENTRE -5C E -15C, CARTUCHO FILTRANTE EM FIBRA DE CELULOSE, APARADOR COM 04 TORNEIRAS EM ACO INOX 304, UNIDADE CONDENSADORA COM BAIXO CONSUMO DE ENERGIA E RUÍDO E CAPACIDADE DE 1/5 HP E TUBULACAO FRIGORIFICA ESTANHADA PARA GARANTIR A QUALIDADE DA AGUA - FORNECIMENTO E CONJUNTO CAIXA D'AGUA EM FIBRA DE VIDRO - INSTALADA, SEM ESTRUTURA DE SUPORTE CAPACIDADE DE 10.000 LITROS, INCLUSO ADAPTADORES, CONEXOES, TUBOS, REGISTRO DE GAVETA E TORNEIRA DE BOIA E CISTERNA COM CAPACIDADE	SINAPI	UN	1,0000	2.965,33	2.965,33
2.11.25	164456		VIDRO - INSTALADA, SEM ESTRUTURA DE SUPORTE CAPACIDADE DE 10.000 LITROS, INCLUSO ADAPTADORES, CONEXOES, TUBOS, REGISTRO DE GAVETA E TORNEIRA DE BOIA E CISTERNA COM CAPACIDADE	SINAPI	UN	1,0000	14.353,66	14.353,66
2.12 INSTALACAO SANITARIAS								15.966,32
2.12.1	135515	89709	RALO SIFONADO, PVC, DN 100 X 40 MM, JUNTA SOLDAVEL, FORNECIDO E INSTALADO EM RAMAL DE DESCARGA OU EM RAMAL DE ESGOTO SANITARIO. AF 12/2014	SINAPI	UN	7,0000	10,54	73,76
2.12.2	134897	91795	(COMPOSICAO REPRESENTATIVA) DO SERVICO DE INST. TUBO PVC, SERIE N, ESGOTO PREDIAL, 100 MM (INST. RAMAL DESCARGA, RAMAL DE ESG. SANIT., PRUMA DA ESG. SANIT., VENTILACAO OU SUB-COLETOR AEREO), INCL. CONEXOES E COR TES, FIXACOES. P/PREDIOS. AF 10/2015	SINAPI	M	40,0000	68,28	2.731,00
2.12.3	160217		INSPECAO/PASSAGEM/GORDURA/DISTRIBUICAO (60X60X60)CM, REVESTIDO INTERNAMENTE CIMENTO E AREIA.	SINAPI	UN	2,0000	624,98	1.249,95
2.12.4	161838		CAIXA ENTERRADA DE INSPECAO/GORDURA/PASSAGEM RETANGULAR, 40X40X40CM, EM ALVENARIA DE 1/2 VEZ COM TAMPA DE CONCRETO E CANTONEIRA NA CAIXA E TAMPA (ESCAVACAO, CONCRETO MAGRO, ALVENARIA DE 1/2 VEZ, CHAPISCO, REBOCO, TAMPA E CANTONEIRA)	SINAPI	UN	1,0000	151,09	151,09
2.12.5	163960		CAIXA DE PASSAGEM/INSPECAO/GORDURA EM ALVENARIA DE 1/2 VEZ 50X50X50CM, REVESTIDA INTERNAMENTE COM BARRA LISA, COM E=2CM, EM TAMPA PREMOLDADA EM CONCRETO E FUNDO EM CONCRETO.	SINAPI	UN	4,0000	288,30	1.153,20
2.12.6	160130		PONTO DE ESGOTO SANITARIO COM TUBULACAO DE PVC, INCLUSOS RASGOS E CHUMBAMENTO.	SINAPI	UN	14,0000	128,84	1.803,73
2.12.7	144169		FOSSA SEPTICA COM SUMIDOURO E CAPACIDADE PARA 100 PESSOAS, INCLUSIVE ESCAVACAO	SINAPI	UN	1,0000	8.803,59	8.803,59
2.13 INSTALACOES ELETRICAS, TELEFONICAS E MECANICAS								38.815,72
2.13.1	164419		LUMINARIA ABERTA P/ ILUMINACAO PUBLICA, TIPO X-57 PETERCO ,INCLUSO BRACO DE TEMPO E LAMPADA - BASE E-27	SINAPI	UN	14,0000	248,81	3.483,38
2.13.2	163960		CAIXA DE PASSAGEM/INSPECAO/GORDURA EM ALVENARIA DE 1/2 VEZ 50X50X50CM, REVESTIDA INTERNAMENTE COM BARRA LISA, COM E=2CM, EM TAMPA PREMOLDADA EM CONCRETO E FUNDO EM CONCRETO.	SINAPI	UN	4,0000	288,30	1.153,20
2.13.3	160217		INSPECAO/PASSAGEM/GORDURA/DISTRIBUICAO (60X60X60)CM, REVESTIDO INTERNAMENTE CIMENTO E AREIA.	SINAPI	UN	1,0000	624,98	624,98
2.13.4	134545	74130/001	DISJUNTOR TERMOMAGNETICO MONOPOLAR PADRAO NEMA (AMERICANO) 10 A 30A 24 0V, FORNECIMENTO E INSTALACAO	SINAPI	UN	10,0000	9,31	93,13
2.13.5	134594	91953	INTERRUPTOR SIMPLES (1 MODULO), 10A/250V, INCLUINDO SUPORTE E PLACA - FORNECIMENTO E INSTALACAO. AF 12/2015	SINAPI	UN	17,0000	23,06	392,06
2.13.6	134600	91959	INTERRUPTOR SIMPLES (2 MODULOS), 10A/250V, INCLUINDO SUPORTE E PLACA - FORNECIMENTO E INSTALACAO. AF 12/2015	SINAPI	UN	6,0000	36,55	219,30
2.13.7	154539	97585	LUMINARIA TIPO CALHA, DE SOBREPOR, COM 2 LAMPADAS TUBULARES DE 18 W -	SINAPI	UN	24,0000	108,39	2.601,30

PREFEITURA MUNICIPAL DE SÃO FRANCISCO-PB

Planilha Orçamentária

Tipo Obra: **CONSTRUÇÃO**

Obra: **CONSTRUCAO DE UNIDADE ESCOLAR COM 04 SALAS DE AULA - SÃO FRANCISCO-PB Data**

Base: **201 - SINAPI - ABRIL 2021 - DESONERADO**

Localidade: **SÃO FRANCISCO-PB**

Órgão: **PREFEITURA MUNICIPAL DE SÃO FRANCISCO-PB**

BDI Serviços (%): 25,00

BDI Equipamento (%): 12,75

Total:

1.018.769,02

Encargos Sociais (%): 87,29

Item	Código	Referência	Descrição	Origem	Unid.	Quant.	Valor Unit.	Total
2.13.8	154540	97586	LUMINARIA TIPO CALHA, DE SOBREPOR, COM 2 LAMPADAS TUBULARES DE 36 W -	SINAPI	UN	53,0000	148,28	7.858,58
2.13.9	161961		LUMINARIA EMERGENCIA LIGHTEX LXH-268 2X8W, FORNECIMENTO E INSTALACAO.	SINAPI	UN	8,0000	48,41	387,28
2.13.10	164037		DISJUNTOR TRIPOLAR TIPO DIN, CORRENTE NOMINAL DE 70A - FORNECIMENTO E INSTALACAO*	SINAPI	UN	1,0000	125,21	125,21
2.13.11	134751	93128	PONTO DE ILUMINACAO RESIDENCIAL INCLUINDO INTERRUPTOR SIMPLES, CAIXA ELETRICA, ELETRODUTO, CABO, RASGO, QUEBRA E CHUMBAMENTO (EXCLUINDO LUMINARIA E LAMPADA). AF 01/2016	SUPLAN	UN	91,0000	103,53	9.421,23
2.13.12	134755	93141	PONTO DE TOMADA RESIDENCIAL INCLUINDO TOMADA 10A/250V, CAIXA ELETRICA, ELETRODUTO, CABO, RASGO, QUEBRA E CHUMBAMENTO. AF 01/2016	SINAPI	UN	18,0000	126,91	2.284,43
2.13.13	134757	93143	PONTO DE TOMADA RESIDENCIAL INCLUINDO TOMADA 20A/250V, CAIXA ELETRICA, ELETRODUTO, CABO, RASGO, QUEBRA E CHUMBAMENTO. AF 01/2016	SINAPI	UN	12,0000	164,01	1.968,15
2.13.14	144093	93144	PONTO DE TOMADA TRIFASICA PARA SPLIT (CAIXA, ELETRODUTO, FIOS E TOMADA).INCLUIVE ATERRAMENTO	SINAPI	UN	2,0000	229,55	459,10
2.13.15	134758	93144	PONTO DE UTILIZACAO DE EQUIPAMENTOS ELETRICOS, RESIDENCIAL, INCLUINDO SUPORTE E PLACA, CAIXA ELETRICA, ELETRODUTO, CABO, RASGO, QUEBRA E CHU	SINAPI	UN	11,0000	229,55	2.525,05
2.13.16	134557	74131/005	QUADRO DE DISTRIBUICAO DE ENERGIA DE EMBUTIR, EM CHAPA METALICA, PARA 24 DISJUNTORES TERMOMAGNETICOS MONOPOLARES, COM BARRAMENTO TRIFASICO E NEUTRO. FORNECIMENTO E	SINAPI	UN	1,0000	731,33	731,33
2.13.17	134562	83463	QUADRO DE DISTRIBUICAO DE ENERGIA EM CHAPA DE ACO GALVANIZADO, PARA 12 DISJUNTORES TERMOMAGNETICOS MONOPOLARES, COM BARRAMENTO TRIFASICO E N EUTRO - FORNECIMENTO E	SINAPI	UN	1,0000	502,29	502,29
2.13.18	153813		PONTO DE TOMADA PARA TELEFONE(TOMADA, CAIXA ELETRODUTO, CONEXOES E FIOS)	SUPLAN	UN	3,0000	179,93	539,79
2.13.19	153836		PONTO PARA CABEAMENTO ESTRUTURADO,COMPOSTO DE: ELETRODUTO CONDULETE PVC RIGIDO 3/4", TOMADAS FEMEAS, TIPO JACK RJ-45, 08M DE CABO LOGICO UTP 4 PARES-CATEGORIA 6, SENDO PARA DADOS E VOZ (QUANDO	SUPLAN	UN	1,0000	186,86	186,86
2.13.20	152173		BOMBA SUBMERSA L-660 220V - 5A 3/4 290 WATTS POCO 6 PUMP ECO - FORNECIMENTO E INSTALACAO.	SUPLAN	UN	1,0000	400,75	400,75
2.13.21	163060	S80384	REDE ELETRICA DE DISTRIBUICAO TRIFASICA COM 04(03FASES+01NEUTRO)CABOS DE COBRE ISOLADOS DE 2,5MM ANTI-CHAMA 0,6/1,0 KV COM ELETRODUTO 3/4".	SUPLAN	M	25,0000	20,20	505,00
2.13.22	134586	83403	INTERRUPTOR PULSADOR DE CAMPAINHA OU MINUTERIA 2A/250V C/ CAIXA - FORNECIMENTO E INSTALACAO	SINAPI	UN	1,0000	14,68	14,68
2.13.23	164422	S73817	ENTRADA DE ENERGIA TRIFASICA PARA RAMAL DE ALIMENTACAO COM 04 CABOS DE 10MM2 ISOLACAO DE 1,0KV, EM POSTE DE CONCRETO ARMADO DT-150/07, COMPLETA(ARRUELAS, CABECOTE, BUCHAS, QUADRO DE MEDICAO, DISJUNTOR GERAL, ELETRODUTOS, CABOS, TERMINAIS, CAIXAS DE ALVENARIA E MALHA DE ATERRAMENTO)	SINAPI	UN	1,0000	2.338,64	2.338,64
2.14 ELEMENTOS DECORATIVOS, MOBILIARIO								16.502,43
2.14.1	161857	SINCO/262	ABERTURA DE LETEIROUS COM TINTA ACRILICA	SUPLAN	UN	24,0000	19,51	468,24
2.14.2	153782		LOGOTIPO DO GOVERNO DO ESTADO.	SINAPI	UN	1,0000	1097,58	1.097,58
2.14.3	153799		PLACA DE INAUGURACAO, EM BRONZE (60 X 40)CM COM INSCRICOES E AS CARACTERISTICAS DA LOGOMARCA DO GOVERNO DO ESTADO VAZADAS E	SUPLAN	UN	1,0000	2.295,00	2.295,00
2.14.4	144405		MASTRO METALICO COM TUBO DE FERRO GALVANIZADO DE 3 ", COM ALTURA DE 6,000M, FIXADO EM BLOCO DE CONCRETO DE 0,30MX0,30MX0,50M	SINAPI	UN	2,0000	998,25	1.996,50

PREFEITURA MUNICIPAL DE SÃO FRANCISCO-PB

Planilha Orçamentária

Tipo Obra: **CONSTRUÇÃO**

Obra: **CONSTRUCAO DE UNIDADE ESCOLAR COM 04 SALAS DE AULA - SÃO FRANCISCO-PB** Data Base:

201 - SINAPI - ABRIL 2021 - DESONERADO

BDI Serviços (%): **25,00**

Localidade: **SÃO FRANCISCO-PB**

BDI Equipamento (%): **12,75**

Órgão: **PREFEITURA MUNICIPAL DE SÃO FRANCISCO-PB**

Total: **1.018.769,02**

Encargos Sociais (%): **87,29**

Item	Código	Referência	Descrição	Origem	Unid.	Quant.	Valor Unit.	Total
2.14.5	144404		MASTRO METALICO COM TUBO DE FERRO GALVANIZADO DE 3", COM ALTURA DE 5,50M, FIXADO EM BLOCO DE CONCRETO DE 0,30MX0,30MX0,50M	SINAPI	UN	1,0000	3339,04	3.339,04
2.14.6	149129		QUADRO ESCOLAR (3,20X1,20)M EM LAMINADO BRANCO BRILHANTE COM MOLDURA DE ALUMINIO	SUPLAN	UN	4,0000	1.179,25	4.717,00
2.14.7	134804	73775/002	EXTINTOR INCENDIO AGUA-PRESSURIZADA 10L INCL SUPORTE PAREDE CARGA COMPLETA FORNECIMENTO E COLOCACAO	SINAPI	UN	1,0000	236,73	236,73
2.14.8	164429		LOGOTIPO DE PREFEITURA MUNICIPAL (PARA ESCOLAS RURAIS DE 04 E 06 SALAS)	SINAPI	UN	1,0000	946,79	946,79
2.14.9	134803	73775/001	EXTINTOR INCENDIO TP PO QUIMICO 4KG FORNECIMENTO E COLOCACAO	SINAPI	UN	2,0000	702,78	1.405,55
2.15 LIMPEZA, ENTREGA DA OBRA								3.024,44
2.15.1	136947	9537	LIMPEZA FINAL DA OBRA	SINAPI	M2	604,0000	2,60	1.570,40
2.15.2	154010	S77026	BOTA-FORA (CARGA MANUAL, TRANSPORTE E DESCARGA MECANICA, CAMINHAO BASCULANTE DE 10M3) ATE 5,00KM	SINAPI	M3	36,0000	40,39	1.454,04
3 ETAPA 03: RECREIO COBERTO								50.820,61
3.1 SERVICIOS PRELIMINARES								525,60
3.1.1	163387	74077/3	LOCACAO CONVENCIONAL DE OBRA, ATRAVES DE GABARITO DE TABUAS CORRIDAS PONTALETADAS, COM REAPROVEITAMENTO DE 3 VEZES -	SINAPI	M2	72,0000	7,30	525,60
3.2 MOVIMENTO DE TERRA								4.679,52
3.2.1	160239		ESCAVACAO MANUAL DE VALA EM MATERIAL DE QUALQUER CATEGORIA, EXCETO ROCHA COM PROFUNDIDADE ATE 2M.	SINAPI	M3	18,2000	76,04	1.383,88
3.2.2	146934	95467	EMBASAMENTO C/PEDRA ARGAMASSADA UTILIZANDO ARG.CIM/AREA 1:4	SINAPI	M3	8,6400	381,44	3.295,64
3.3 FUNDACAO								5.808,89
3.3.1	154476	96616	LASTRO DE CONCRETO MAGRO, APLICADO EM BLOCOS DE COROAMENTO OU SAPATAS.AF_08/2017	SINAPI	M3	1,5000	558,80	838,20
3.3.2	161024		CONCRETO ARMADO (PREPARO E LANCAMENTO)PARA SAPATAS COM FCK >= 25MPA, COM FORMA DE TABUA, COM APROVEITAMENTO DE 2 VEZES, COM BETONEIRA -	SINAPI	M3	3,0000	1.131,18	3.393,54
3.3.3	161026		CONCRETO ARMADO (PREPARO E LANCAMENTO) PARA RADIER COM FCK>=25MPA, COM TABUA DE MADEIRA, COM APROVEITAMENTO DE 3 VEZES COM BETONEIRA -	SINAPI	M3	1,3000	1.213,19	1.577,15
3.4 ESTRUTURA								10.197,12
3.4.1	161031		CONCRETO ARMADO (PREPARO E LANCAMENTO) P/ PILARES COM FCK>=30MPA, COM FORMA EM CHAPA DE MADEIRA COM- P E NSADA RESINADA, COM APROVEITAMENTO DE 3 VEZES. COM	SUPLAN	M3	3,0000	3.399,04	10.197,12
3.5 ALVENARIA								1.231,34
3.5.1	160118		ALVENARIA DE 1/2 VEZ VEDACAO COM BLOCOS CERAMICO FURADOS 9 X 19 X 19 CM FUIOS HORIZONTAIS, ESPESSURA DA PAREDE 9 CM, JUNTAS DE 10 MM COM ARGAMASSA TRACO 1:2:8 (CIMENTO, CAL E	SINAPI	M2	30,0000	41,04	1.231,34
3.6 COBERTA								8.134,87
3.6.1	133392	92565	FABRICACAO E INSTALACAO DE ESTRUTURA PONTALETADA DE MADEIRA NAO APARELHADA PARA TELHADOS COM ATE 2 AGUAS E PARA TELHA CERAMICA OU DE CONCRET O, INCLUSO TRANSPORTE VERTICAL.	SINAPI	M2	83,1600	34,90	2.902,28
3.6.2	133365	92260	INSTALACAO DE TESOURA (INTEIRA OU MEIA), BIAPOIADA, EM MADEIRA NAO APA RELHADA, PARA VAOS MAIORES OU IGUAIS A 6,0 M E MENORES QUE 8,0 M, INCL USO ICAMENTO. AF_12/2015	SINAPI	UN	4,0000	480,08	1.920,30
3.6.3	146764	94445	TELHAMENTO COM TELHA CERAMICA CAPA-CANAL, TIPO PLAN, COM ATE 2 AGUAS, INCLUSO TRANSPORTE VERTICAL.	SINAPI	M2	83,1600	36,80	3.060,29

PREFEITURA MUNICIPAL DE SÃO FRANCISCO-PB

Planilha Orçamentária

Tipo Obra: **CONSTRUÇÃO**

Obra: **CONSTRUCAO DE UNIDADE ESCOLAR COM 04 SALAS DE AULA - SÃO FRANCISCO- PB Data**

Base: **201 - SINAPI - ABRIL 2021 - DESONERADO**

Localidade: **SÃO FRANCISCO-PB**

Órgão: **PREFEITURA MUNICIPAL DE SÃO FRANCISCO-PB**

BDI Serviços (%): 25,00

BDI Equipamento (%): 12,75

Total: 1.018.769,02

Encargos Sociais (%): 87,29

Item	Código	Referência	Descrição	Origem	Unid.	Quant.	Valor Unit.	Total
3.6.4	146775	94221	CUMEEIRA PARA TELHA CERAMICA EMOBOCADA COM ARGAMASSA TRACO 1:2:9 (CIMEN TO, CAL E AREIA) PARA TELHADOS COM ATE 2 AGUAS, INCLUSO TRANSPORTE VER	SINAPI	M	12,6000	20,00	252,00
3.7 REVESTIMENTO								7.201,97
3.7.1	160114		CHAPISCO EM PAREDES VERTICAIS TRACO 1:3 (CIMENTO E AREIA), ESPESSURA 0,5CM, PREPARO MECANICO;	SINAPI	M2	106,2300	3,58	379,77
3.7.2	161080	S77005	REBOCO VERTICAL, EM ARGAMASSA TRACO 1:2:8 - PREPARO MECANICO COM BETONEIRA 400L, ESPESSURA DE 20MM	SINAPI	M2	30,7200	21,69	666,24
3.7.3	160138		EMBOCO, PARA RECEBIMENTO DE CERAMICA, EM ARGAMASSA TRAO 1:2:8, PREPARO MECANICO COM BETONEIRA 400L, APLICADO MANUALMENTE, ESPESSURA DE	SINAPI	M2	75,5100	17,44	1.316,71
3.7.4	160279		REVESTIMENTO PARA MOSAICO MONDRIAN EM CERAMICA 10 X 10 CM, ELIZABETH, DIVERSAS CORES, PEI -5, OU SIMILAR, ASSENTADA COM ARGAMASSA COLANTE AC II E REJUNTAMENTO INDUSTRIALIZADO	SINAPI	M2	75,5100	64,09	4.839,25
3.8 PISOS								11.454,66
3.8.1	148340		LAJE DE IMPERMEABILIZACAO, LASTRO DE CONCRETO - PREPARO MECANICO	SINAPI	M3	6,0000	294,63	1.767,78
3.8.2	161085	S77010	PISO EM GRANILITE, MARMORITE OU GRANITINA ESPESSURA 8MM, INCLUSO JUNTAS DE DILATAÇAO PLASTICAS, INCLUSIVE REGULARIZACAO E POLIMENTO	SINAPI	M2	72,0000	115,13	8.289,36
3.8.3	162295		APLICACAO DE RESINA A BASE DE POLIURETANO EM PISO DE GRANILITE/ALTA RESISTENCIA EM TRES DEMAOS..	SINAPI	M2	72,0000	19,41	1.397,52
3.9 INSTALACAO ELETRICA								1.586,64
3.9.1	134755	93141	PONTO DE TOMADA RESIDENCIAL INCLUINDO TOMADA 10A/250V, CAIXA ELETRICA, ELETRODUTO, CABO, RASGO, QUEBRA E CHUMBAMENTO. AF 01/2016	SINAPI	UN	4,0000	126,91	507,65
3.9.2	134751	93128	PONTO DE ILUMINACAO RESIDENCIAL INCLUINDO INTERRUPTOR SIMPLES, CAIXA ELETRICA, ELETRODUTO, CABO, RASGO, QUEBRA E CHUMBAMENTO (EXCLUINDO LUMINARIA E LAMPADA). AF 01/2016	SUPLAN	UN	4,0000	103,53	414,12
3.9.3	162209		REFLETOR 100W LED SLIM SUPER BRANCO BIVOLT, COR LUZ: BRANCO FRIO 6000K, LUMINOSIDADE: 9500 LUMES, CARCACA: ALUMINIO COR CINZA OU PRETA, ANGULO: 180, VOLTAGEM: AC 80-240V (BI-VOLT) COR LUZ:	SUPLAN	UN	4,0000	117,38	469,52
3.9.4	134530	91943	CAIXA RETANGULAR 4" X 4" MEDIA (1,30 M DO PISO), PVC, INSTALADA EM PAR EDE - FORNECIMENTO E INSTALACAO. AF 12/2015	SINAPI	UN	1,0000	15,35	15,35
3.9.5	134458	91927	CABO DE COBRE FLEXIVEL ISOLADO, 2,5 MM2, ANTI-CHAMA 0,6/1,0 KV, PARA C IRCUITOS TERMINAIS - FORNECIMENTO E INSTALACAO. AF 12/2015	SINAPI	M	30,0000	6,00	180,00
Total da Obra:								1.018.769,02

**LINCOLN CARTAXO
DE LIRA
JUNIOR:06897861405**

Assinado de forma digital por
LINCOLN CARTAXO DE LIRA
JUNIOR:06897861405
Dados: 2022.03.08 10:00:48 -03'00'

CÁLCULO DO BDI																				
Obra:											Propositor:									
CONSTRUÇÃO DE ESCOLA DE 4 SALAS											PREFEITURA MUNICIPAL DE SÃO FRANCISCO/PB									
Contrato de Repasse:																	Folha:		Revisão:	
																	1 de		01	

CÁLCULO DE BDI		Construção e Reforma de quaisquer Edificações inclusive Unidades Habitacionais, Escolas, Hospitais, de uso Agropecuário, Estações p/Trens/Metrô, Estádios e Quadras Esportivas Instalações			Rodovias e Ferrovias - Infra Urbana, praças, calçadas, etc			Abastecimento de Água, Coleta de Esgoto			Fornecimento de materiais e equipamentos			Construção e Manutenção de Estações e Redes de Distribuição de Energia Elétrica			Portuárias, Marítimas e Fluviais		
Item componente do BDI	% Informado	1ºQ	Médio	3º Q	1ºQ	Médio	3º Q	1ºQ	Médio	3º Q	1ºQ	Médio	3º Q	1ºQ	Médio	3º Q	1ºQ	Médio	3º Q
Administração Central (AC)	3,00	3,00	4,00	5,50	3,80	4,01	4,67	3,43	4,93	6,71	1,50	3,45	4,49	5,29	5,92	7,93	4,00	5,52	7,85
Seguro (S) e Garantia (G)	0,80	0,80	0,80	1,00	0,32	0,40	0,74	0,28	0,49	0,75	0,30	0,48	0,82	0,25	0,51	0,56	0,81	1,22	1,99
Risco (R)	0,97	0,97	1,27	1,27	0,50	0,56	0,97	1,00	1,39	1,74	0,56	0,85	0,89	1,00	1,48	1,97	1,46	2,32	3,16
Despesas Financeiras (DF)	0,59	0,59	1,23	1,39	1,02	1,11	1,21	0,94	0,99	1,17	0,85	0,85	1,11	1,01	1,07	1,11	0,94	1,02	1,33
Lucro (L)	5,98	6,16	7,40	8,96	6,64	7,30	8,69	6,74	8,04	9,40	3,50	5,11	6,22	8,00	8,31	9,51	7,14	8,40	10,43
Impostos (I) - PIS, COFINS, ISSQN	10,65	Conforme Legislação Específica																	

Observações

- Preencher apenas a coluna % Informado (Coluna B)
- Tributação Utilizada: PIS (0,65%), COFINS (3,0%) e ISS (5,0% sobre a parcela correspondente à M.O. 50,0% - totalizando 2,50% conforme legislação Municipal).
- O cálculo do BDI se baseia na fórmula abaixo utilizada pelo Acórdão 2622/13 do TCU, conforme CE GEPAD 354/2013 de 17/10/2013.

BDI = 25,00%

Fórmula Utilizada:

$$BDI = \left\{ \left[\frac{(1 + AC + G + R) * (1 + DF) * (1 + L)}{1 - I} \right] - 1 \right\} * 100$$

Observações sobre os % informados no cálculo do BDI, neste caso:

OBRAS DE REDES DE ÁGUA E ESGOTO

OS VALORES % INFORMADO ENQUADRAM-SE NOS LIMITES DO ACÓRDÃO 2622/2013-TCU-PLENÁRIO

OS VALORES % INFORMADO DE AC,DF E L ESTÃO NOS VALORES MÁXIMOS DOS LIMITES DO ACÓRDÃO 2622/2013-TCU-PLENÁRIO

OS VALORES % INFORMADO DE S+G E R FORAM CONSIDERADOS ZERADOS OU SEJA, ABAIXO DO MÍNIMO DOS LIMITES DO ACÓRDÃO 2622/2013-TCU-PLENÁRIO

VALORES DE BDI POR TIPO DE OBRA

Tipo de Obra	1ºQ	Médio	3º Q
Construção de Edifícios	20,34	22,12	25,00
Construção de Rodovias e Ferrovias - Infra Urbana, praças, etc.	19,60	20,97	24,23
Rede de Abastecimento de Água, Coleta de Esgotos	20,76	24,18	26,44
Estações e Redes de Distribuição de Energia Elétrica	24,00	25,84	27,86
Obras Portuárias, Marítimas e Fluviais	22,80	27,48	30,95
Fornecimento de Materiais e Equipamentos	11,80	14,02	16,80

LINCOLN CARTAXO
DE LIRA
JUNIOR:06897861405

Assinado de forma digital por
LINCOLN CARTAXO DE LIRA
JUNIOR:06897861405

Dados: 2022.03.08 10:01:25 -03'00'

CONSTRUÇÃO DE ESCOLA COM 4 SALAS

CRONOGRAMA FÍSICO-FINANCEIRO

OBRA: CONSTRUÇÃO DE UNIDADE ESCOLAR
LOCAL: PB

DESCRIÇÃO		TOTAL	DIAS DECORRIDOS								
			30	60	90	120	150	180	210	240	
ETAPA 1 - GERAL											
1.1	ADMINISTRACAO LOCAL	51.609,33	9%	14%	15%	10%	17%	19%	9%	7%	
			Dias								
			RS	4.644,84	7.225,31	7.741,40	5.160,93	8.773,59	9.805,77	4.644,84	3.612,65
1.2	AS BUILT DE PROJETO	2.245,60							50,00%	50,00%	
			Dias								
			RS						1.122,80	1.122,80	
ETAPA 2 - CONSTRUÇÃO DA ESCOLA											
1	SERVIÇOS PRELIMINARES	25.172,13	100%								
			Dias								
			RS	25.172,13							
2	MOVIMENTO DE TERRA	39.145,90	50%	50%							
			Dias								
			RS	19.572,95	19.572,95						
3	INFRA-ESTRUTURA	66.512,55	50%	50%							
			Dias								
			RS	33.256,28	33.256,28						
4	SUPER - ESTRUTURA	184.220,31		40%	60%						
			Dias								
			RS		73.688,12	110.532,19					
5	PAREDES E PAINÉIS	95.428,04			20%	50%	30%				
			Dias								
			RS			19.085,61	47.714,02	28.628,41			
6	ESQUADRIAS, FERRAGENS E VIDROS	81.599,06					40%	50%	10%		
			Dias								
			RS				32.639,62	40.799,53	8.159,91		
7	COBERTURAS	60.697,31			20%	60%	20%				
			Dias								
			RS			12.139,46	36.418,39	12.139,46			
8	REVESTIMENTOS E FORROS	97.213,65					20%	60%	20%		
			Dias								
			RS				19.442,73	58.328,19	19.442,73		
9	PINTURAS	62.207,11							20%	80%	
			Dias								
			RS					0,00	12.441,42	49.765,69	
10	PAVIMENTAÇÃO	93.018,43					30%	50%	20%		
			Dias								
			RS				27.905,53	46.509,22	18.603,69		
11	INSTALACAO HIDRAULICAS - LOUCAS E METAIS	34.570,08					50%	50%			
			Dias								
			RS				17.285,04	17.285,04			
12	INSTALACAO SANITARIAS	15.966,32								100%	
			Dias								
			RS				0,00	0,00	0,00	15.966,32	
13	INSTALACOES ELETRICAS, TELEFONICAS E MECANICAS	38.815,72					40%	40%	20%		
			Dias								
			RS				15.526,29	15.526,29	7.763,14		
14	ELEMENTOS DECORATIVOS, MOBILIARIO	16.502,43							100%		
			Dias								
			RS						16.502,43		
15	LIMPEZA, ENTREGA DA OBRA	3.024,44								100%	
			Dias								
			RS							3.024,44	
ETAPA 3 - RECREIO COBERTO											
1	SERVICOES PRELIMINARES	525,60	100%								
			Dias								
			RS	525,60							
2	MOVIMENTO DE TERRA	4.679,52	50%	50%							
			Dias								
			RS	2.339,76	2.339,76						
3	FUNDACAO	5.808,89	50%	50%							
			Dias								
			RS	2.904,45	2.904,45						
4	ESTRUTURA	10.197,12		40%	60%						
			Dias								
			RS		4.078,85	6.118,27					
5	ALVENARIA	1.231,34			20%	50%	30%				
			Dias								
			RS			246,27	615,67	369,40			
6	COBERTA	8.134,87					100%				
			Dias								
			RS				8.134,87				
7	REVESTIMENTO	7.201,97					20%	60%	20%		
			Dias								
			RS				1.440,39	4.321,18	1.440,39		

8	PISOS	11.454,66	%					30%	50%	20%	
			Dias								
			RS					3.436,40	5.727,33	2.290,93	
9	INSTALACAO ELETRICA	1.586,64	%							100%	
			Dias								
			RS							1.586,64	
TOTAL		1.018.769,02		88.416,00	143.065,71	155.863,20	98.043,88	167.586,87	198.302,55	93.999,42	73.492,40
TOTAL ACUMULADO				88.416,00	231.481,71	387.344,90	485.388,78	652.975,65	851.278,20	945.277,62	1.018.769,02
PERCENTUAL SIMPLES				9%	14%	15%	10%	16%	19%	9%	7%
PERCENTUAL ACUMULADO				9%	23%	38%	48%	64%	84%	93%	100%

LINCOLN CARTAXO DE LIRA JUNIOR:0689786140
 Assinado de forma digital por LINCOLN CARTAXO DE LIRA JUNIOR:06897861405
 Dados: 2022.03.08 09:58:24 -03'00'

Convenções:							
Discriminação:	L x h:	Qt.:	Discriminação:	L x h:	Qt.:		
Portas:	P1	0.80X2.10	10	Elemento Vazado	C1	4.85X0.60	04
	P2	0.70X2.10	09		C2	1.00X2.10	06
	P3	1.90X2.10	01		C3	1.20X0.60	01
					C4	2.40X0.60	01
					C5	3.37X2.10	01
					C6	1.00X0.60	02
					C7	0.90X0.60	02
Janelas:	JB1	3.37X1.30	06	Grades de Ferro:	PF1	0.80X2.10	02
	JB2	3.30X1.30	02		GF1	1.50X1.00	02
	JB3	1.20X1.30	03				
	JB4	1.20X0.30	05				
	JB5	1.00X0.30	02				
	J1	1.00X1.00	01				

GOVERNO DO ESTADO DA PARAÍBA
 GERÊNCIA DE ACOMPANHAMENTO E MANUTENÇÃO DE OBRAS * COTESE
 Projeto: UNIDADE ESCOLAR 4 SALAS

Local: SÃO FRANCISCO- PB

Este Projeto todos os direitos reservados ao Governo do Estado/PB

Arquiteto: ROSANE TOSCANO DE THEORGA FREIRE CAU - A10259-8 Engenheiros: LINCOLN CARTAXO DE LIRA JÚNIOR CREA - 160.814.689-8
 Resp. CAD: JOÃO PAULO FALCÃO Insc.: ALINE KELLEN Escalas: 1:100 Data: 12/2021

Prancha: 01/04 Desenhos: LOCAÇÃO E COBERTA Áreas: ÁREA CONSTRUÍDA = 466,00 m2 TERRENO MÍNIMO NECESSÁRIO = 30 X 50m

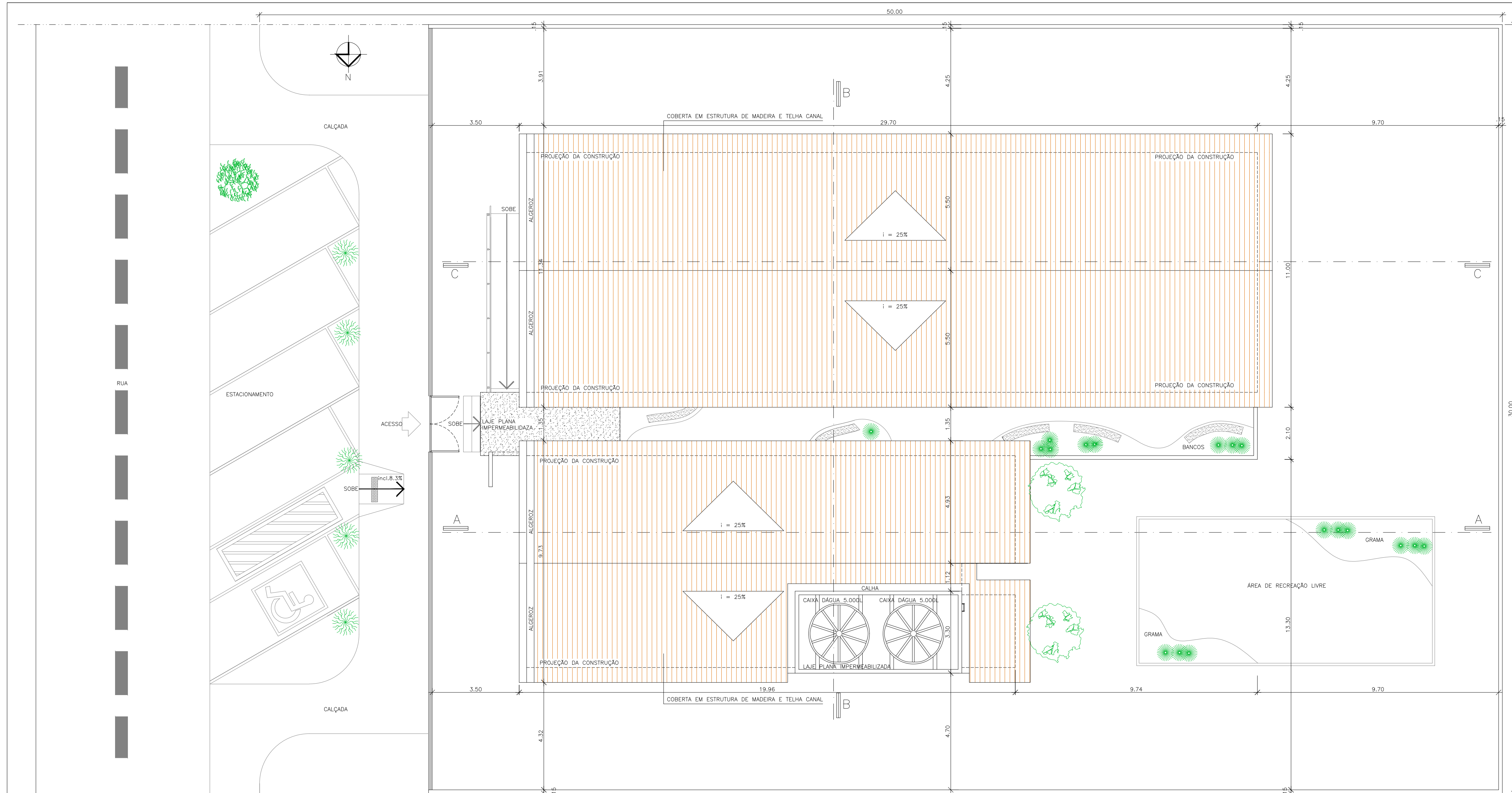

PLANTA DE LOCAÇÃO E COBERTA
 ESCALA 1/100



LINCOLN CARTAXO DE LIRA JUNIOR:06897861405
 Assinado de forma digital por LINCOLN CARTAXO DE LIRA JUNIOR:06897861405
 Dados: 2022.03.08 09:59:01 -03'00'

Convenções:							
Discriminação:	L x h:	Qt.:	Discriminação:	L x h:	Qt.:		
Portas:	P1	0.80X2.10	10	Elemento Vazado	C1	4.85X0.60	04
	P2	0.70X2.10	09		C2	1.00X2.10	06
	P3	1.90X2.10	01		C3	1.20X0.60	01
					C4	2.40X0.60	01
					C5	3.37X2.10	01
					C6	1.00X0.60	02
					C7	0.90X0.60	02
Janelas:	JB1	3.37X1.30	06	Grades de Ferro:	PF1	0.80X2.10	02
	JB2	3.30X1.30	02		GF1	1.50X1.00	02
	JB3	1.20X1.30	03				
	JB4	1.20X0.30	05				
	JB5	1.00X0.30	02				
	J1	1.00X1.00	01				

GOVERNO DO ESTADO DA PARAÍBA
 GERÊNCIA DE ACOMPANHAMENTO E MANUTENÇÃO DE OBRAS * COTESE
 Projeto: UNIDADE ESCOLAR 4 SALAS

Local: SÃO FRANCISCO- PB

Este Projeto todos os direitos reservados ao Governo do Estado/PB

Arquiteto: ROSANE TOSCANO DE THEORGA FREIRE
 CAU - A10259-8
 Engenheiros: LINCOLN CARTAXO DE LIRA JÚNIOR
 CREA - 160.814.689-8
 Resp. CAD: CAD: Insc.: Escalas: 1:100 Data: 12/2021

Prancha: UNICA
 Desenhos: PLANTA BAIXA
 Áreas:
 ÁREA CONSTRUÍDA = 466,00 m2
 TERRENO MÍNIMO NECESSÁRIO = 30 X 50m

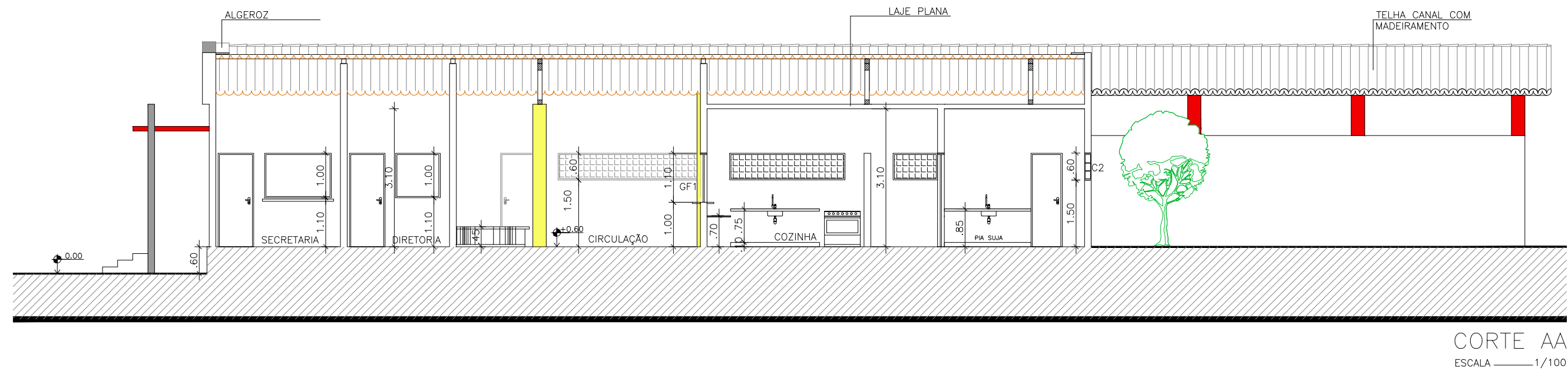

CORTE AA
ESCALA 1/100

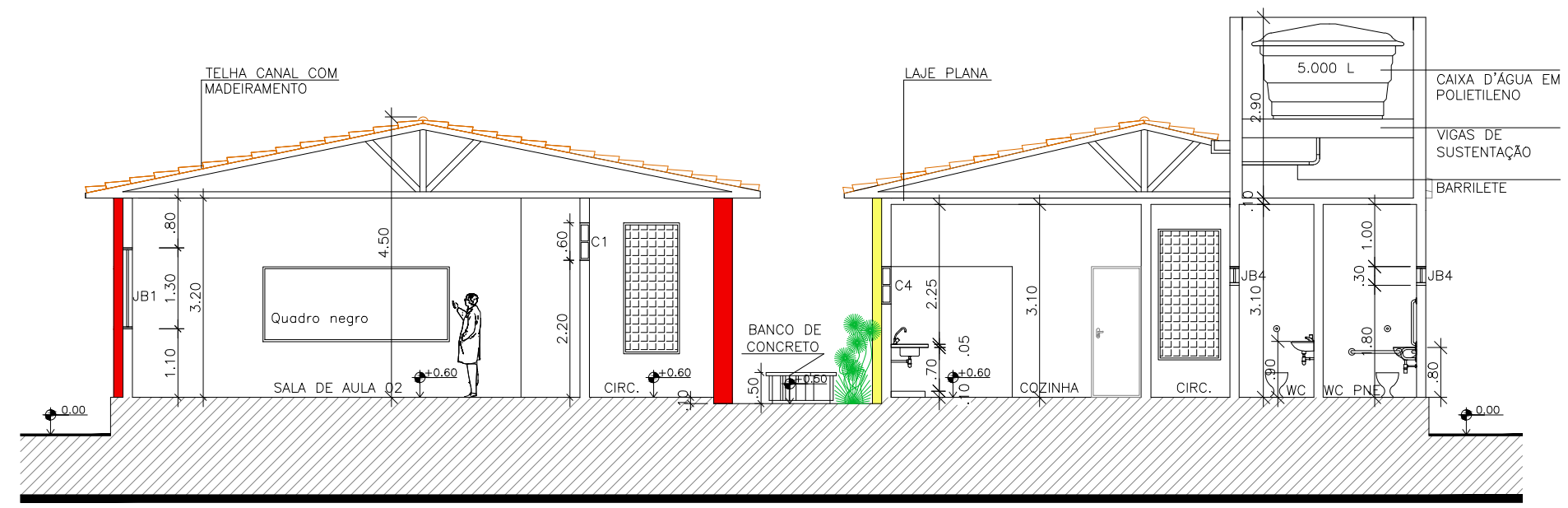

CORTE BB
ESCALA 1/100

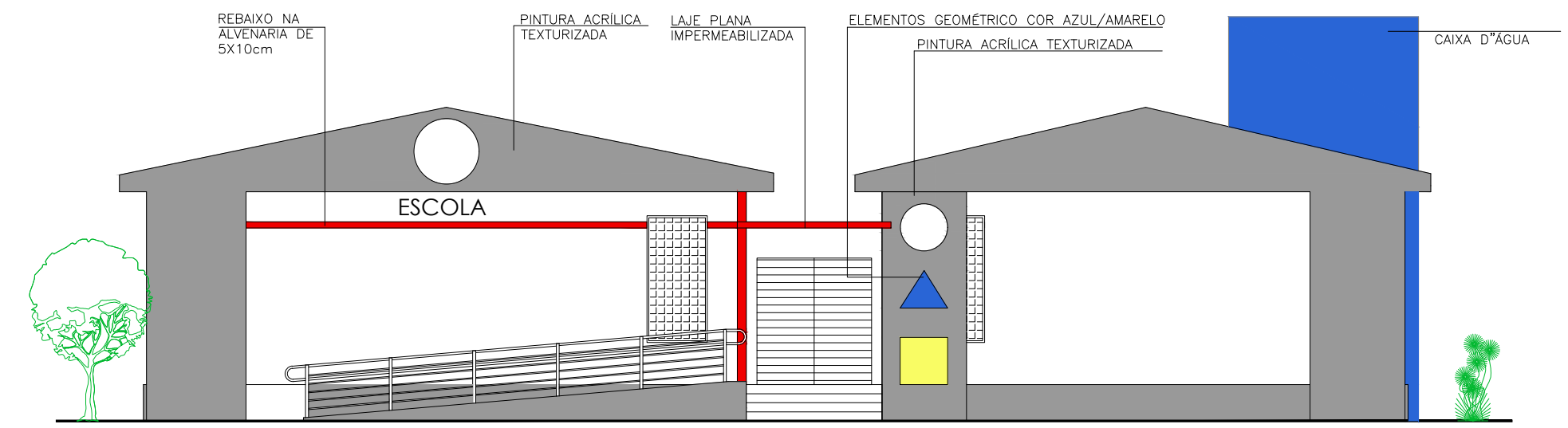

FACHADA FRONTAL
ESCALA 1/100

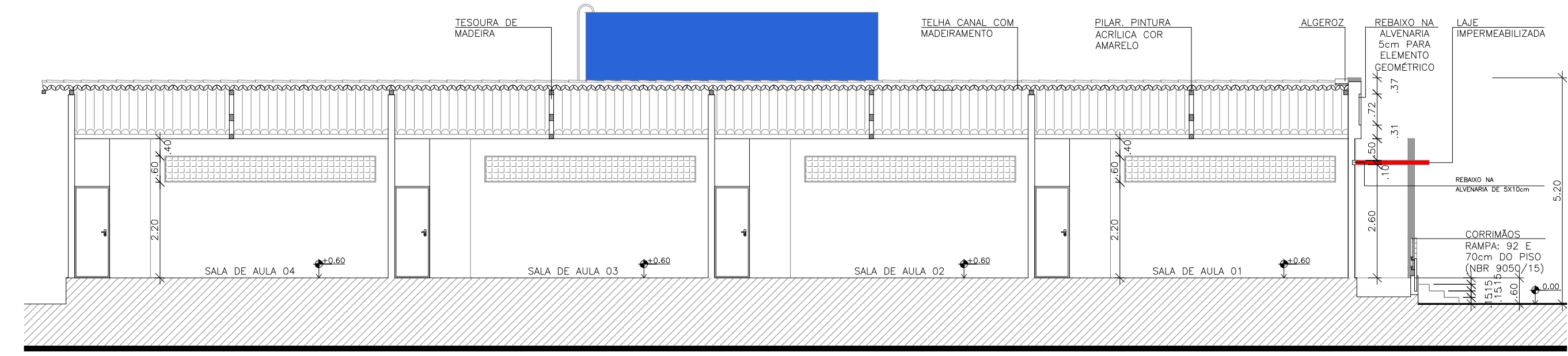

CORTE CC
ESCALA 1/100

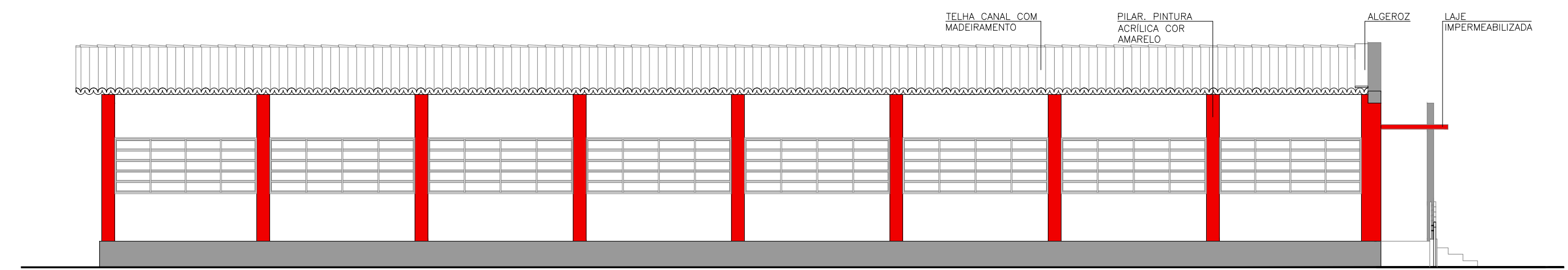

FACHADA LATERAL
ESCALA 1/100

**LINCOLN
CARTAXO DE
LIRA
JUNIOR:068978
61405**

Assinado de forma digital por LINCOLN CARTAXO DE LIRA JUNIOR:06897861405
Dados: 2022.03.08 09:59:37 -03'00'

Convenções:						
Discriminação	L x h:	Qt.	Discriminação	L x h:	Qt.	
Portas:	P1	0.80X2.10	10	Elemento Vazado	C1	4.85X0.60
	P2	0.70X2.10	09		C2	1.00X2.10
	P3	1.90X2.10	01		C3	1.20X0.60
					C4	2.40X0.60
					C5	3.37X2.10
					C6	1.00X0.60
					C7	0.90X0.60
Janelas:	JB1	3.37X1.30	06	Grades de Ferro:	PF1	0.80X2.10
	JB2	3.30X1.30	02		GF1	1.50X1.00
	JB3	1.20X1.30	03			
	JB4	1.20X0.30	05			
	JB5	1.00X0.30	02			
	J1	1.00X1.00	01			

GOVERNO DO ESTADO DA PARAÍBA
 GERÊNCIA DE ACOMPANHAMENTO E MANUTENÇÃO DE OBRAS * COTESE
 Projeto: UNIDADE ESCOLAR 4 SALAS

Local: SÃO FRANCISCO -PB

Este Projeto todos os direitos reservados ao Governo do Estado/PB

Arquiteto: ROSANE TOSCANO DE THEORGA FREIRE
 CAU - A10259-8

Engenheiros: LINCOLN CARTAXO DE LIRA JÚNIOR
 CREA - 160.814.689-8

Resp. CAD: CAD: Insc.: Escalas: 1:100 Data: 12/2021

Prancha: 03/04 Desenhos: CORTES E FACHADAS Áreas: ÁREA CONSTRUÍDA = 466,00 m2 TERRENO MÍNIMO NECESSÁRIO = 30 X 50m

